南京新報

第五三一號
今日本報兩張售洋三分
經中華郵政登記認爲第二類新聞紙類
社址 復興路一三五號
編輯部 電話 二一七八四
營業部 電話 二一八六九

定報價目	
每月	九角
半年	四元五角
全年	九元
外埠另加郵費	

廣告刊例
每行十二字高
每日每二角
每欄一百十八行
每日廿三元六角
以新五號字計
算八行起登

爲樹立新中央政權 汪精衛約地會談 檢討國是促進和平

（中聯社上海十八日電）以汪精衛氏爲中心之中國新中央政權樹立工作、新春以來、有顯著之進展、預料爲新政權前提之中央政治會議、至遲可於二月中旬開會、汪氏頃已着手組府之具體工作、本月十五日、特電邀王克敏及梁鴻志二氏、於一月下旬在青島集會、以便討論中央政治會議之組織、及其他與樹立新中央政府有關之重要事項、該電要旨如下、去年九月在南京晤談之際、屢蒙指教、拜聆高見、感荷莫銘、數月以來、各事折衝結果、漸見端倪、茲爲組織中央政治會議、促進和平、實現憲政、作進一步檢討、而期其實行計、定於本月下旬、在青島舉行會談、以便討論國家大計、倘乞賁臨爲幸、

和平倘能早日實現 民生痛苦早日解除
褚民誼最後忠告勸蔣攷慮

（中聯社上海十八日電）褚民誼今日發表論文、題爲最後忠告、蓋對汪主席銑電有所發揮、摘其大要如下、和平運動、已由言論時期、進入實行階段、從此力行、可使國家轉危爲安、惟蔣先生未能大澈大悟、依然作梗、故汪先生有銑電致蔣、促其速決大計、努力和平、否則我們惟有以全力從事於局部和平、故汪先生銑（十六日）電、可稱爲最後之忠告、倘蔣先生以國家民族爲重、理宜接受銑（十六日）電主張、所謂抗戰必勝、稍有常識者、均知其妄、至於國際協助調停、亦等於夢想、即蔣先生所企圖之偏安、亦復偏而不安、軍民離心、度支日絀、局面如何可久、全國和平、能早一日實現、即民生痛苦、早一日解除、倘汪先生之主張、得早實現、則一年來之喪師失地、均可避免、即使僵局長此相持、五年十年之後、結果仍不出於和之一途、願蔣先生一加考慮云云、

港報載汪電 渝方表不滿

（中聯社香港十七日電）關於十六日汪精衛氏發表對蔣勸告和平之通電、予當地華人以不少刺激、查當地華文各報、向對汪氏之通電素抱抹煞態度、但此次竟將汪氏通電全文揭載、又據渝方情報稱、聞該地對於登載汪氏通電、蔚加禁止、一般知悉其內容重要性之政界方面、引起甚大反響云、

傳李濟琛將就第四戰區司令

（中聯社上海十八日電）渝訊、傳李濟琛決就第四戰區司令職、不日發表、

廣州英總領赴滬就新職

（中聯社上海十八日電）英駐廣州總領事賓萊、十七日偕同夫人由港來滬、聞賓氏係奉調來滬、將任此間大使館新職、

日衆議院決定月底重開議會

（同盟社東京十七日電）關於衆議院重開會議問題、已於十七日由衆議院各派召開交涉會、協議結果、決定自三十一日起舉行、但該日因非定例本會議日、故實際上並無議事、須於二月一日起、始行正式會議云、

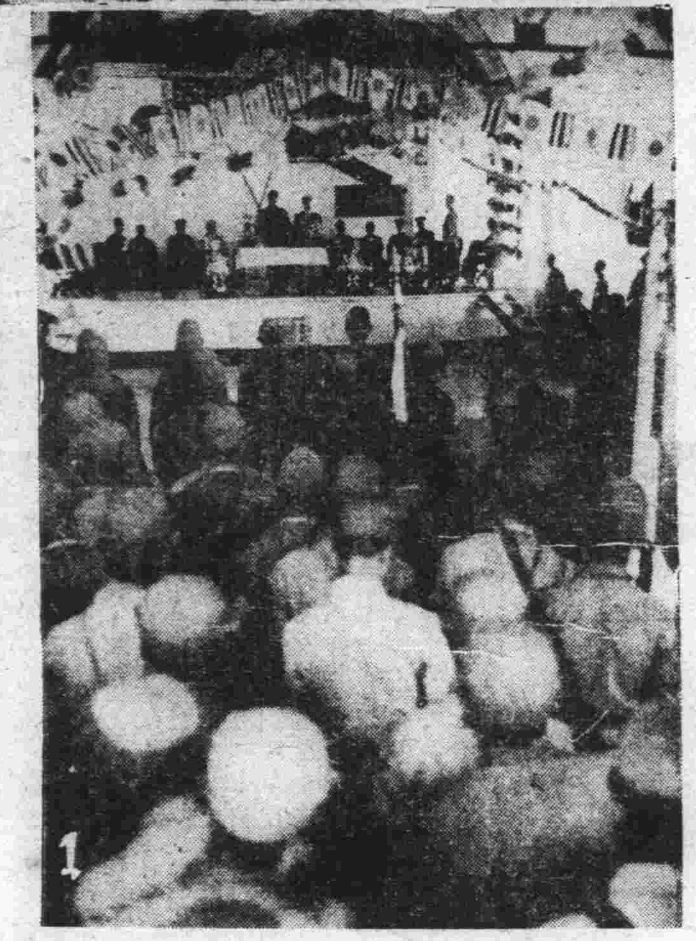

照相說明
上、呂春榮將軍（有△印者）
下、廣東救國軍總司令以下首腦部人員於十二日舉行就職典禮時之情形

日新內閣各相將在衆院演說

（同盟社東京十七日電）日本衆議院議會決定於三十一日起重開、惟是日非本會議之定例日、故米內首相之新內閣施政方針演說、有田外相之外交及櫻內藏相之財政演說、均定於二月一日之本會議席間發表云、又聞關於明年度之預算案、則在三十一日向衆議院提出云、

日政府要求兩議院休會

（同盟社東京十七日電）日政府於十六、十七兩日之閣議中、以議會對策爲中心議題而加以協議之結果、關於議會期日、認爲如照議會預定在二十二日再開、則政府方面尚未籌妥所以應付之之各種準備工作、故決定向兩院請求、在二十二日議會中、僅以議會休會問題爲議題、並請求兩院採取各種手續、以休會至一月三十日爲止、今日石渡書記官長、已將此意旨分別向瀨古、大木、貴衆兩院書記官長請求矣、

日兩院開交涉會 依政府決議休會

（同盟社十七日東京電）衆議院關於議會休會後再開之期日問題、特於今日午後在議長官舍、開各派交涉會、根據政府方面之希望、決定於二十二日再開、屆時並以院議、決議休會、又貴族院亦定於明（十八日）日開各派交涉會、決議休會、

滬越界築路問題 進行談判頗順利

（中聯社上海十七日電）據工部局總辦兼總裁費利浦昨語西報記者稱、關於越界築路問題、雙方討論現在順利進行中、十六日參加談判者、除工部局總董樊克令及費氏外、尚有日總領事三浦、領袖領事尼隆、聞費氏定廿二日赴新加坡小休、約三星期返滬、離職期間、由該局副總辦董勃暫代云、

蘇聯貨船在港被扣

（中聯社上海十八日電）港訊、海軍當局、現扣留蘇聯政府貨船一艘、名史令加號、重二四九二噸、由一英艦押駛來港、據海軍當局宣稱、將檢查該船有無違禁品、

英司令美艦長先後往來香島

（中聯社上海十八日電）英駐揚子江艦隊司令何兌少將抵港後、即赴溫哥華新任、美艦帆丹奴號艦長麥基連、昨（十七）乘輪抵港、

日新閣戰時低物價政策 決沿襲前內閣既定方針

（中聯社東京十八日電）日米內內閣、關於戰時低物價政策、決沿襲前內閣之方針、查阿部前內閣、爲期徹底施行低物價政策起見、曾擬設置內閣經濟會議、（擬稱）作爲永久之物價對策委員會、以擔任强行決定適當物價事宜、該會議之官制案、目下經在企劃院立案中、迨新內閣乃承接該事項、僉認最遲當於議會再開之前、獲得具體案、而從事其實現、

日商工會議所調整物資支配

（同盟社東京十八日電）日本商工會議所、爲確立物資之支配、及振興目前輸出之數量二大重要問題、特召開委員會、從事研究、於十七日之評議委員會中、關於統制物資支配機構之意見、及振興輸出貿易之緊急對策、經商至詳、並依據商工、農林、大藏諸大臣所建議之意見書、將設置統制物資委員會、與目前物價委員會、具有同等之效力、以爲統制物資支配之中樞機關、又欲謀振興貿易積極化、亦有由官民共同設置審議貿易機關之說云、

渝府運輸路線斷絕 液體軍品大起恐慌
滇越鐵路全被日機炸毀 所需汽油祇煩馬背馱來

（中聯社十八日港訊）據港方有力華字報「星島日報」昆明來電稱、日本空軍炸毀滇越鐵路之結果、西南地區之運輸計劃、受一重大挫折、且因汽油不足、致渝府治下各地、引起重大危機內容如次、滇越鐵路每日物資輸送力、共有三百噸、內六成專事輸送軍需品、其他二成、爲英美烟草公司所獨佔、僅所餘二成、利用以輸送一般物資而已、因一月四、五、七、三日間、日機廢續轟炸、此惟一運輸路線、遂告斷絕、日機該次轟炸之結果、蒙自蜜寨、重要地點、悉數破壞、尤以花橋鐵橋、（滇越線最南端車站）河口（滇寨灣滬兩站間）老范寨受損害最大、甚至無法修理、一般旅客、惟有於白竟乃全部停止來往、因各鐵路破壞之結果、爲保持原來物資輸出入起見、只好依賴載貨卡車、以資運輸、然因運貨汽車、輸送力增大、汽油之消費、亦隨之增加、其結果、汽油供給問題、遂成爲當面之問題、汽油消費量、每月平均爲五十萬加侖、然滇越線之破壞、汽油最重要供給路、遂亦斷絕、因此所殘餘之汽油輸入路爲其次二線、其一爲由船舶運廣東省某港、再由該地以馬載至滇越線之某站、更由滇越線裝於運貨汽車、轉送昆明、其二爲由滇緬公路輸入、然西南運輸所副所長龔學遂、以共價值比較、作說明如次、第一路線、概須改裝轉運、甚爲不便、又以第二路線、滇緬公路視之、此公路以運貨汽車運輸汽油至昆明、該公路全長達一千公里以上、因此運貨汽車、消費全積載量以上之汽油、殊不可能、因而汽油僅限、由馬背運輸、其量極爲有限、由此觀之、如長此以往、渝方將鬧汽油恐慌云、

因「平江慘案」國共仇恨益深
雙方寃結不解事態嚴重

（中聯社十八日漢口電）去年六月、湘省平江發生之共產軍留駐通訊處、被蔣軍襲擊事件、共產軍方面認爲「平江慘案」引動多大衝動、充份暴露國共兩黨對立相尅之真相、使國共兩黨間之糾紛問題、益趨重大化、嗣對本事件、經國共兩黨代表、繼行折衝、結果表面上以國民黨方之讓步、而行解決、但共產軍方面依然不能冰釋、懷恨在心、遂以本慘案爲攻擊國民黨之材料、竟於去年八月十三日、假第十八集團軍駐渝辦事處、舉行平江慘案犧牲之共產黨員追悼會、以宣傳國民黨之暴虐、本慘案現尚爲國共兩軍間重大反目之原因、但渝國民黨方面、恐因事件內容暴露、引起反動、故力圖抹煞掩蔽之、然去年八月、於渝共產黨舉行慘案追悼會時、共產黨方面、竟將事件予以暴露、該事件遂乃披露於報端、情極慘悽、堪證實國共相尅如何深刻、查事件起因、係新編第四軍第一支隊之一部、當由瀏出動時、曾於平江嘉義設立一留駐通訊處、爲共產軍機關、去年六月十二日下午三時、突受川軍楊森部下特務營余連長、率武裝部隊、加以襲擊、當時槍斃徐正坤等共產黨機關幹部人員多名、此外又將該機關內之職員羅梓銘等四名、及共家屬八名、乘夜裸體予以活埋、掠奪機關內一切什物及公積金、可謂慘矣、此後國共間尚未解決之事件、尚有鄂省沔陽縣警備隊長殺害共產軍資傷敗兵事件、及破壞冀中遊擊隊司令呂正操辦事處事件等、今後其趨勢、各方正予重大關心、

紅十字會在港會議

（中聯社上海十八日電）港訊、中國紅十字會總會、在港召開理監事聯席會議、理事許世英、王泉笙、由渝飛港、會長王正廷、由菲抵港、理事林康侯、由滬抵港、其他監理事杜月笙、王曉籟、錢新之、唐壽民、葉恭綽、秘書[illegible]、劉[illegible]、周[illegible]等均在港、

港商務局布告 嚴禁銅元出口

（中聯社十八日香港電）香港商務統制局幹美頓特發布告、嚴禁一切銅元出口、該令已由十四日起生效、

日東亞出口公會 准設立九州分會

（同盟社東京十七日電）日本自治統制輸往滿蒙華物品之東亞出口公會、定於十八日允許設立九州東亞出口公會、（管轄福岡、熊本、大分、宮崎、鹿兒島、冲繩等各縣）由是該地一帶向滿洲、關東、中國之輸出業務、將依照去歲九月份商工省命令、移入該公會自治統制也、

蔣介石急返重慶 處置兩大難題
晉蔣共軍又起火併

（中聯社香港十八日電）據重慶來電云、蔣介石因接渝黨府來電、促返渝解決以下兩問題、已於十七日、匆匆由昆明飛返重慶、所謂二大問題、爲（一）中共要求將第八路軍司令部、及其部隊移駐蘭州、並改組新疆省軍政機關、（二）汪精衛氏組織新中央政府問題、

（中聯社香港十八日電）頃據路透通訊、由最近自晉返滬之旅行者所得之情報稱、目下晉省之內、蔣介石系軍與共產軍、展開極猛烈之火併、閻錫山方部隊、合計達二十五萬、均不服與日軍作戰、此項紛爭、閻錫山部下所謂舊山西軍與雜有多數農民及共產黨員組織之新山西軍間、刻正漸次擴大、

日通告各國撤銷鼓浪嶼交通限制

（同盟社廈門十七日電）本月八日鼓浪嶼發生華方抗日暴動份子鎗擊黃廉暐龍佩英案件後、日方爲搜查兇犯起見、將鼓浪嶼至中國大陸間之交通加以限制、邇以搜查工作已告一段落、故內田總領事特於十七日通告第三國領事團、聲明自十八日起撤銷制、恢復原狀之意旨云、

海峽殖民地政府禁限入口貨
滬廠商企圖疏通

（中聯社十八日上海電）海峽殖民地政府、業已公布禁運、及限制非英鎊國貨物入口、如屬英鎊國家、則不在列入禁止及限制之列、上海亦爲入禁止國之一、按限制輸入海峽殖民地之貨品、計七六種、禁止入口者、凡二三八種之多、滬市輸往南洋之廠家製品、年達二百萬元、今後輸出勢必受嚴重打擊、而致銳減、現滬市廠商製造品、如羊毛織物、皮革製品、樹膠皮鞋、電燈燈泡等、已完全不能輸往、至若干化粧品及電筒等、尚未受禁止、但因禁止貨品異常繁多、故滬市國貨團體、焦急異常、擬設法向海峽殖民地政府疏通云、

申報副總主筆 張蘊和逝世

（中聯社上海十八日電）申報副總主筆張蘊和、松江人、服務報界、垂三十七年、頗負時望、近以積勞成病、延至十七日晨逝世、享年六十七歲、遺子女各一、

法軍從事融冰工作

（中聯社巴黎十八日電）北海沿岸、現雖結冰甚厚、但法軍已在西線極北處、作隨時灌水之計劃、一俟接得通知、即可於數小時內、將大地形成澤國、而阻止進犯軍隊之推進云、

日國民踴躍捐助軍人援護事業

（同盟社十七日東京電）日國民對於軍人援護事業之捐助金、連日大量寄到厚生省、計昭和十四年十二月一個月中之捐助金、爲三萬一千二百十五元六角三分、至捐助金總數、則已達六百二十九萬三百餘元、

不賠戰區內損害 日乃遵循國際法
美國際法專家之見解

（中聯社華盛頓十七日電）美國輿論認日美關係惡化之一因、謂係中日交戰區域內美國權益損害數十件、日本以交戰區域內事件爲理由、而漠視美方要求損害之賠償云云、惟美國務院國際法專家、稱日方之主張、乃循國際公法者、在美國亦有同樣之先例云云、略謂日方之主張、乃循國際公法者、在美國亦有可資證明主張之數先例在、例如美國軍隊於不宣而戰之戰爭中、曾有砲擊泥加拉主之格列登、及墨西哥之貝拉格爾斯之事、其時對於第三國要求賠償損害以爲並無責任、而拒絕要求賠償、以此、先例視之、則中日事變、是否布告宣戰、並非問題、而美國亦不能要求日本賠損償害、

日美商約將滿 美上院將檢討

（中聯社華盛頓十七日電）一月二十六日、日美通商條約、將告期滿失效、今後兩國關係之如何推移、最值注目、十七日畢德門上院外交委員長、於該委員會申稱、一月三十一日之定例集會席上、將開始總括的檢討日美兩國關係、略謂上院外交委員會、將於一月三十一日舉行定例集會、預定於該會席上、開始總括的檢討日美國關係問題、該委員會諒將徵求赫爾國務卿出席、就日美間締結新條約之交涉、進展狀態、聽取其說明後、以決定應否審議、各種對日關係法案、查目下所提出之對日關係法案、約爲下述三項、（一）鑑於日本違反九國公約、擬對日施行禁輸之案、（一）美國於遠東應行嚴守中立之案、（一）對於中日事變擬適用中立法案、

美對日商約交涉 不妨礙東京會談

（中聯社華盛頓十七日電）美上院外交委員會、決於日美商約失效後、一月三十一日之會席上、聽取赫爾國務卿之說明交涉經過、務求不妨礙日美東京會談、且對對日禁輸案等、盡可能延期討識、以期待日方之措置、最近國務院之空氣、頗憂慮斷然對日禁輸時、而予一般之心理的影響、且對採取如此手段之必要、已逐漸消解之點、似亦已認識、美國一切問題中、頗多潛伏、對國內之應付策、對日關係實弄此項機會者、亦因日美東京會談顯然減少、特別上院外交委員會、邀請赫爾國務卿、而先要求其說明對日關係、而獲得諒解、實係向健全之方向進展、

美總統定國防費 陸軍部長請增加

（中聯社華盛頓十八日電）美陸軍部長伍特霖、昨向衆院軍委會申稱、美陸軍現已不復爲紙上軍隊、業已根據陸軍部計劃、變爲實際上陸軍、故羅斯福總統、擬削定國防費爲美金十七萬萬元、此數實不敷應用、因此本人擬請求再行增加三萬萬元、

美大使將抵滬 定期赴漢視察

（中聯社上海十八日電）美駐華大使詹森氏、滯留華北、行將兩月、業已乘美運輸艦海得遜號來滬、定十九日抵埠、隨行者有私人祕書拉芳、與陸軍武官梅雅少校、及海軍武官奥佛娜少校、大使來滬後、偕同揚子江巡邏指揮司令官葛拉斯福少將、赴漢視察、在漢約有二三日停留、定二月六日、重行返滬、再轉港飛渝、按大使此赴漢、各界均甚重視、據駐滬外交界稱、在日美商約期滿前之際、大使此行、有豫訂日美臨時商約之可能、

（中聯社上海十八日電）駐華美大使詹森、十八日上午五時乘美海軍輸送艦海得遜號來滬、該大使定二十一日將乘砲艦鲁遜號赴漢口、

社論 德將進攻荷比

德將進攻荷比的消息，近來又稍稍活躍，是否將成爲事實？我們固不敢確斷，但照軍事家的觀察，德國如欲速戰速了的目的，除掉進攻荷比，却沒有第二條路。

德國第一次進攻荷比的消息，遠在去年十月，當時的作用，是在乘荷比國防未備，乘虛而入，以避免馬其諾的鋼鐵鐵壁；但呼號了一陣，準備了多日，結果并未實行。跡其原因，略有以下二點：（一）據彼時英國外交界的傳說，德國所以中止攻荷，是因爲比國態度的轉變；原來德國當時進攻荷蘭的目的有二：取得荷蘭航空場，以作轟炸英國的根據地；其次在希望荷蘭取得據點之後，進而攻取比法；其所以不先攻比國的，因爲由荷攻比，較之直接攻比，在軍事上比較容易，而且當時荷比的相互態度，并不一致；故德之攻荷，比固未必助荷，法的援助荷蘭，比亦不必盡願假道。但自德國進攻荷蘭，看看將成爲事實了，於是比國感覺自身也將陷於危險，其先所表示者，爲與荷蘭同時發出的和平通電，繼之而起者，則爲荷比兩國間的諒解，這個諒解，雖尚未全部宣布出來，但據傳聞，是如以下的要旨：倘若德國侵荷，并不超過萊茵河而南，則比國按兵不動，假使超過萊茵河而南，則比國將全國動員，採取必要的行動。這項要旨，當然不是德國始意所及料，而因之，不得不中止行動。（二）據彼時荷蘭所傳出的消息；德國對攻荷的態度，略分兩派：一派則主張急速取得荷蘭西部的海岸，以便大規模轟炸英倫；因爲這樣一來，德國轟炸機的往返路程，可以縮短得好多，轟炸的効能，當然隨之增大；但另有一派，則以爲佔據荷領之後，戰線要有相當的延長，倘若英法來攻，防禦上未免困難。這以上兩個理由，雖有外來與內在的不同，但據我們看來，都認爲可信。

自彼時以後，德的進攻荷比，雖表面上沉寂，但實際上仍在積極準備；因爲德國的取勝英法，除掉嘗試這一條路，此外并無他路；而現在所不能決定者，究竟先攻荷呢？先攻比呢？抑或同時進攻呢？即或認定先攻荷蘭，走北路呢？走南路呢？我們以爲直至今日，德國還未能確定。我們以攻比來說，似乎是繞攻馬其諾的一條捷徑，因爲比國南部的低地，和德國北部的低地及法國北部的低地，都互相銜接，通過比國這塊低地，經過下萊茵河到巴黎，是德法間距離最短的路線；在歷史上，滑鐵盧之戰，是走過這條道路的；一九一四年的歐戰，德國進攻巴黎，也是走這條道路的。但如果德國這樣走，比國的防禦力，較荷國爲高，法國陸軍的援比，也將因之加重；這是德國軍事家，必定注意到的。抑不去攻比，而仍攻荷，適用去年十月的預定計劃？我們站在荷國這方面來說，荷國所恃爲國防武器的，大部分爲水閘，其與德國接近的疆界，頗難設防，假使抵抗，亦只能支持極短時間；這個弱點，在東北部爲尤甚；其可稱爲防線者，第一道爲資斯河，河上亦略有防禦工程，河的支流，各各設有水閘，一旦開放，可以防禦敵人；第二道防線，亦爲半規形的水線，倘將陸路交通，淹以水澤，亦爲絕好的防禦；過此再向西去，乃爲荷國眞正的水防綫。但這些地方，是荷國的經濟政治中心，亦爲工業航業的主要區域，倘若淹以水澤，一方面荷國的重要精華，大加摧毀，同時，其所淹沒之處，不過深度三尺餘，并非絕對不能行軍；這是德國軍事家，也必定注意到的。

依照我們的見解，德國如果進攻荷比，攻荷比較有利些；第一，是荷國的國防，較比爲弱，而且荷國的所謂國防，是能守而不能攻；第二，倘若德之攻荷而成功，則荷比的聯絡，將被切成兩段，各守已土，勢難聯合防禦；第三，是荷比之間，并無堅强的防禦工程，德軍由此再向比國北境推行，并無十分險阻。這三個理由，只是靜態的觀察，荷比的自己能力如何？以及英法對於荷比的看法如何？援助如何？我們并未計算在內。（Ｅ）

墨索里尼發表宣言
義國決不永遠中立
鼓勵法西斯黨員作參戰準備 不變排擊民共資三主義方針

（中聯社羅馬十七日電）最近就任之法西斯黨書記長埃特列姆丹氏、十七日召集法西斯黨幹部、代表墨索里尼首相發表下列重要宣言、鼓勵黨員有遇理目下國際政局重實、法西斯黨員之覺悟、義大利所堅持之强硬方針、乃在排擊民主主義、共產主義、及資本主義、義大利對於目下時局、並非永遠採取消極態度、有謂義國態度消極者、其觀察完全錯誤、義大利國民不應有此錯誤感覺、吾法西斯義大利、爲適應必要起見、無論何時、均準備立即舉起武器、而行崛起、義大利國民爲應付一旦發生緩急、在物質上、精神上、均須有充分之準備、

義匈兩國關係 因會談告密切

（中聯社布達佩斯十六日電）義匈兩國關係、最近因齊亞諾薩基兩外長在維尼齊亞舉行會談之結果、遂告密切、殊異常、兩國今後之動態、殊堪注目、查薩基外長、十六日贈書於佩布達斯市政府派各報、暗示今後義匈兩國之關係、其內容如左、目下匈牙利必要解決諸問題、如無義國之援助、決無一能達到目的、至於時機之選擇、均視國際情勢之如何而定、此時機之得早來臨、當謂爲歐洲全體之利益、余當與齊亞諾外長、在維尼齊亞會談之際、義國亦持此見解、而强力匈牙利之出現、乃極堪重視之事、今已得其確認之機會云、

羅馬尼亞構築堤防
防禦德蘇侵略
必要時可立即決堤淹敵

（中聯社倫敦十七日電）德蘇對羅馬尼亞之威脅、頗引起各方注目、據十七日羅馬尼亞大使館露稱羅馬尼亞爲防禦德蘇侵略、正急於構築工事中、在與匈牙利及蘇聯交界之北國境數百公里處、已建設由堤防及溝渠構成之國防線云、按此項國防線、命名爲國王之堤防、由羅馬尼亞西北部摩勒蘇河起、伸展至布哥比南、更沿蘇羅國境之特尼愛斯德河、抵達黑海、故溝渠之某部份、深達四十八尺、於非常時、可立即決堤氾濫云、

全面的和平
行政院宣傳局播講

（中聯社京訊）行政院宣傳局一月十八日下午七時廣播、題爲「全面的和平」、播音者張光樂、原文如下、

經過兩年多的戰爭、全國人民都已焦頭爛額、沒有不渴盼着和平的來臨、可是戰爭的範圍、既然是這樣的擴大、那麼和平的恢復、當然也不是一件簡單的事、如果我們用地域來區分、可以說有一部分的和平、和全中國的和平、再用和平的性質來加分析、也可以有軍事的和平、思想的和平、以及政治經濟的和平、所謂全面的和平、在地域上自然是指的全中國、而性質上也應當包括軍事、思想、政治、經濟的各方面、

戰爭的主體當然是軍事、而思想、政治、經濟、也都有相互因果的關係、抗日戰爭實際上乃是用抗日思想爲背景、且由抗日思想所造成、我們可以說戰爭的爆發、乃是結果、而思想則是所種的因、其次抗日思想、抗日戰爭、也和蔣政權過去的政治經濟有連帶的關係、假若我們的政治經濟、已經和日本造成了協同連環的關係、則抗日思想、抗日戰爭、無論如何都是不會發生的、政治經濟既然和日本背道而馳、排日的思想也一天天的滋長着、則在表面上雖沒有軍事的衝突、而戰爭的因素都已齊備、隨時都不難爆發、所以在今日講和平、不單在軍事上要停止戰爭、同時在思想上、政治上、經濟上、也要除去戰事的原因、而確立永久和平的基礎、假若和平只是軍事上的停戰、而不除去戰爭的原因、那只能算是一時的休戰、等到經過了相當的時期、彼此的戰鬥力加以充實以後、還可以有更猛烈戰爭的再起、始同歐洲經過第一次大戰以後、他們不能除去所以發生戰爭的原因、因此其有今日的第二次戰爭、不過在思想政治經濟上、求永久和平的基礎、那是要長期不斷的繼續努力、在這時我們只能決定努力的方針和辦法、以便將來的推進、一時還不能實現我們理想中的目標、至於在目前全國人民最迫切的要求、當然是在軍事行動的停止、立刻停止雙方的戰鬥、而從事和平條件的商討、

中國方面的作戰主體、大家都知道乃是蔣政權所統率的軍隊、和平的恢復、最好是蔣政權放棄抗戰政策、立刻休戰、以求和平的確立、假若這種辦法、不能夠達到、那只有徹底消滅蔣政權、由擁護和平的人民組織代表民意的政府、而由新政府確立中日間的永久和平、蔣政權乃是一個獨裁的政府、他們的抗戰主張、只是獨裁者本身的主張、而不是全國人民的主張、他們的行動也都是爲的他們本身的利害、而不是爲的全國人民的利害、所以全國人民都已趨向和平、仍舊不能使獨裁政府尊重民意、而放棄抗戰、加以蔣政權又被那錯縱複雜的國際關係所縛束、爲國際上有力者所規持、而失去自主的力量、因此竟至於拂逆民意、以獨行其是、所以我不敢說蔣政權一定不能尊重民意放棄抗戰、而求和平的恢復、可是由於種種障礙的存在、也很難樂觀、所以我們在一方面雖很希望蔣政權的覺悟、以便全國的和平、得早恢復、可是蔣政權若繼續作和平的障礙、我們則不能不用第二種辦法、以使蔣政權歸於消滅、

在這蔣政權還沒有徹底消滅之前、我們自然要促蔣政權的覺悟、但是同時我們也要實施第二種辦法、以作萬一蔣政權不能自動覺悟的補救、譬如維新政府臨時政府的樹立、就是要組成代表民意的政府、把全國民衆由獨裁政治的壓迫下解放出來、而向和平之途前進、現在再進一步樹立新中央政府、其目的也正是如此、不過更求其擴大而已、

有很多人懷疑新中央政權、既不是對日作戰的主體、則其所談的和平、甚至於和日本議和、究竟有什麼意義、關於這一點的解釋、也很簡單、因爲和平並不是軍事的一方面、同時還有思想政治經濟的各方面、所以雖不是作戰主體、也並不是無和可談、並且新政權還是要消滅和平障礙的代表民意、以求中日間的永久和平、我們也應當承認這是恢復和平的辦法之一、不過現在新政權所能統治的區域、還不是全中國、似乎所謂的和平、還不是全中國的和平、可是我們也應當知道蔣政權若不能自動覺悟參加和平運動、則新政權的統治區域、也終於要擴大到全國、而實現全國的和平、以完成完滿無缺的全面的和平、這都是可以期待着的、

日軍擊潰 欽甯公路蔣軍
刻向某地區進擊中

（中聯社南甯十七日電）日軍某部隊十六日下午四時、擊潰企圖攪亂欽甯公路由大塘墟北方七公里龍勝東方之高地、正於小灣北方高地一帶構築陣地之渝軍第一百七十五師後、刻又猛追潰敗渝軍、向某某地點進擊中云、

芬地奇寒 戰事岑寂

（中聯社芬京十八日電）芬蘭日來奇寒、寒暑表降至攝氏表〇下四度、因此各線無甚活動、此間全日來、亦無空襲警報、下午四時後、全城即變成黑暗區域、人民遵守燈火管制、紀律甚佳云、

蘇芬中部戰線 蘇軍全面退却
芬軍刻在追擊中

（中聯社丹京十七日電）十七日據哥本哈根某報載稱、在中部戰線之蘇軍、遭芬軍意外抵抗、阻其前進、轉已放棄冬季總攻之念、而開始全面退却、查蘇軍決放棄維持寒帶中部蘇拉地方之戰線而開始撤退數約四萬之蘇軍、芬軍擬予大打擊刻正追擊中

（中聯社莫斯科十七日電）據列甯格勒軍管區發表稱、十七日蘇聯空軍猛烈轟炸芬蘭方面鐵道要衝及軍事設施、於此次空戰中擊落芬機計十一架、

日蘇漁區拍賣期 定三月十日舉行

（同盟社海參崴十七日電）日蘇漁區之本年度拍賣、定於三月十日、在海參崴蘇聯遠東漁業廳舉行、公開漁區共二十四所、內分日方七所、蘇方十七所、

義定下月一日起 實施食糧統制
中立抑參戰已明白表示

（中聯社羅馬十七日電）義政府頃決定自二月一日起、實施食料品統制、凡麵包麵粉米麵肉牛油牛乳茶咖啡等、均須獲得政府發票、方得指定地點購取、即外國人之僑居義境者、亦均同樣辦理、聞上項辦法施行後、日常用品如肥皂等物、亦將次第實施統制、因而各種物價、莫不陡趨昂昇、如房租已漲價二成、食料品竟漲五成至十成之譜、舶來物品殆已絕跡、義政府採此措置、當然旨在應付未來時局之變化、然有一部份人士、則視之如義國參戰決意之表示、極表重視云、

日政友會革新派總裁 將任內閣參議

（同盟社東京十七日電）新內閣爲保存內閣參議制、以資協力政府計劃政策起見、特留任各參議員、惟島田俊雄氏自就任農相後、對於繼任參議一職、已要求政友會革新派中島總裁担任云、

渝派人參加蘇軍 被芬軍捕獲三人

（中聯社芬京十七日電）死守加萊里亞地方之芬軍、十七日與蘇軍交接、結果俘獲中國人三名、經審訊調查後、證明該華人三名、乃中國共產黨員、前應莫斯科之邀請至赤都參加所謂「戰勝慶祝會」、及抵莫斯科後、竟被派至前線作無謂之犧牲云、

英增派駐義公使 此例爲向所未有

（中聯社羅馬十七日電）英政府特命駐羅馬大使館參事官奈爾爵爾斯氏任全權公使、兼特派使節、同時英國駐義大使羅爾爵士亦留任、在一國並置大使及公使、實前例所未有、此項措置、衆信係英國與義大利、擬擴大公式接觸面、雖在引起任何新事態時、亦可隨時進行正式折衝、而採取對付方策、同時大使公使、可隨時召還本國、爲適應未來事態之變化、實係整備最周到之陣容云、

南京新報廣告科爲提高經濟廣告價目啓事

（廣告刊例函索即寄）

自本年份起所有續訂經濟廣告價目酌予提高特此奉告諸希 鑒諒

南京新報發行科增加批價啓事

茲因各項原料高漲本報自二月一日起對於本埠外埠分館分銷照前訂批價一律增加二厘特此奉告諸希 鑒諒 發行科啓

江甯縣公署龐振乾啓事

本人自承乏江甯以來瞬將兩載因抱定服務鄉邦之旨所以平日對於舉凡一切事務無論公誼私情莫不自身應付竭力處理從不假手於人且力矯官途劣習行之既久心力交瘁病遂叢生猶不自覺今忽患失眠乃乞假數週俾資調治一俟稍痊即行銷假如承各方友好或因公賜教即請至署向各主管人員接洽當即負責如荷惠臨視疾只有暫銘心曲恕不招待容再一一踵謝非敢鳴高諸祈諒詧是幸 B103

華興商業銀行南京分行啓事

本行改訂辦公時間自國曆本月十九日起照後列時間表辦理特此周知諸祈公鑒

午前九時至十二時
午後一時三十分至三時（中國時間）
星期六午前九時至十二時
星期日
例假日 休業

B102

姚克之 翟月軒 訂婚啓事

我倆承 丁震 陳一夫二先生介紹並徵得雙方家長同意定於一月十九日在京寓及武進故鄉兩地同時舉行訂婚儀式諸友好親戚恕不另柬特此公告 姚克之 翟月軒謹啓 B106

教育部教員養成所附屬小學招男女生

（一）班級：一上新生一下至五上下編級生六上幼稚園新生（二）報名：一月十七日起至二十日止先至本校領取報名單填寫後來校報名並繳二寸登記像片二張（三）考試：一月二十一日（四）待遇：除制服及學用品外學雜費用一概免收並發給書籍（五）簡章：來校取閱（六）校址：南京建鄴路（紅紙廊）一九一號 B80

南京瑞大木行緊要啓事

茲因敝行發現僞造本行票據及私刻圖章破壞本行名譽萬分可惡所謂有犯刑章刻在徹底調查而便依法訴追望各方人士勿受其愚至本行跑街李正鑑因近來種種形爲不端已於本年一月十號脫離關係但在職時對外以私人名義有何營業或借貸情事本行概不負責嗣後在外其個人行動尤於本行無涉所有本行對外一切往來銀錢非經鄙人簽字蓋章不生効力恐未週知特此申明 黃駿裘白 B91

招請職員

本公司出品大華紅星老牌鮮荳汁醬油分紅色白色兩種銷路頗廣現爲擴充營業上需要招請職員兩位年齡性別不拘惟須能耐勞苦稍具商業常識方爲合格除月給相當津貼外並供膳宿如願應徵者請親繕履歷書向國府東街六號大華公司報名可也 B109

註冊 參天堂 商標

紅色健通丸

便秘倘若放任至有性命之虞

現代科學的眞正不老長生法

因便秘而起之諸症

看！此可怕的害毒！

大腸內的老廢物質自然便秘蓄積，息有幾萬々的黴菌，所以如患便秘，則這毒素混入血液，循環全身，而在不知不覺中逐漸侵害身體的各部分，以致倦怠、頭痛、眩暈、食慾減退、嘔吐等腸胃傷害，又心悸亢進、時々發熱以成腦加答兒、盲腸炎等症的原因，往々以至斷送性命。

最近發見的秘法

頑固便秘也能立刻暢通

參天堂紅色健通丸 空前絕後的靈効

昨日的痛苦今日的快樂

嗜好鴉片的人也很歡喜

特長 ○味美適口○量少効大○連用不成習慣○小兒老人孕產婦及身患腎臟病或心臟病的人也可安心服用○價格極廉

服法 主治

發行處 日本大阪市 參天堂株式會社 ●各埠藥房洋貨舖等處均有代售

證防假冒 SANTENDO'S

復興中國航業
籌設華中航運公司
資本金暫定三千萬元
交部江洪杰任委員長

維新政府交通部長江洪杰氏、自長交部以來、對於鐵道、水電、航空、郵政等各項交通之推進、頗著偉績、茲爲復興航運事業、增加國庫收入、依據中日經濟提攜原則、與友邦籌組大規模華中航運股份有限公司、資金暫定爲三千萬元、(中國一千六百萬元、日本一千四百萬元)、俟將來業務擴展、再行增加資額、交部江部長、業於十七日下午二時半、在該部會議室、召集有關係各方舉行評價委員會、當時出席者、計有交通部長江洪杰、中支那振興株式會社理事油谷恭一、財政部次長沈爾昌等諸氏、由江部長主席、當爲會議深晚始散、結果、甚爲圓滿、茲覓錄議決要點如次、(一)關行設立華中航運股份有限公司、現物出資評價委員會、(以下簡稱委員會)、該會設在維新政府交通部內、委員由維新政府任命或委託之、(二)委員會、由委員九人組織、以委員中一人爲委員長、(三)委員由維新政府官吏、及中日關係者之中選任、(四)委員長及委員名單如左、委員長、交通部長江洪杰、委員交通部顧問松井一良、委員交通部司長黃溥、委員交通部科長王敦繆、委員財政部次長沈爾昌、委員興亞院調查官大石中佐、委員中支那振興株式會社理事油谷恭一、委員東亞海運株式會社專務取締役內田茂、(五)委員會評價議決之後、應由交通部長、轉呈行政院長決定價格、幷悉該公司將來成立後、內設社長一人、由中國人擔任、副社長一人、由日人擔任、

日籍女教士 町田來京布教

日西本願寺女教士中外日報特派員町田女士、爲宣揚佛敎、特由日來華、於九日至十六日、在滬西本願寺、作佛學講演、實行布敎工作、茲悉町田女史、爲欲明瞭事變後之南京情況、並考察京地日華佛教之狀況、十七日由滬抵京、十八日下午二時、在京西本願寺、舉行日籍婦人佛教會結成式、同時舉行日人佛學講演會、十九日在南京佛教學院分院接引庵、開中國尼僧交歡會、二十日下午二時起在模範女子中學、及教員養成所講演、二十一日離京返日云、(又訊)町田女史在京、於任務完畢後、若時間許可、則將作軍病院之慰問云、

節賞移作冬賑 模範工役俠義可風

國立模範男中全體工役魯德等二十三人、垂念劫後災黎、際此飢寒交迫之時、嗷嗷待哺、遍地皆是、其狀至慘、該工役等不忍坐睹、特將本學期全校學生給予節賞洋四元九角九分、移作冬賑濟命、每人並慷慨認捐一元、合計二十七元九角九分、於十六日下午送交本京紅卍字會、充作本年冬賑之用、如若輩之熱心捐助、俠義可風、希望京中各界仕女、慷慨解囊、多多輸捐、俾使一般貧民、咸受嘉惠、

飭保甲挨戶勸導 市民種痘

京市府、爲防止天花流行、爰於十七日起、在各城門及診療所佈種牛痘、爲使市民明瞭種痘意義、各區長、特分令轉飭各坊保甲長、挨戶宣傳闡述種痘之重要、及天花之危險、勸導市民、迅速前往種痘云、

京市長關心民食 召開米糧會議 對抑平米價問題已有辦法

在此米珠薪桂人民感覺生活維艱聲中、竟有一般米糧奸商、私運米糧出境、或巧立名目加價、影響民食至鉅、當局業已嚴緝奸商數人、予以嚴重處罰、茲悉高市長、鑒於米糧問題、殊爲嚴重、特定昨日下午二時、召集有關長官、開米糧會議、於市府會議室、商討一應困難及抑平米價問題、已有解決辦法云、

解決零找困難 分幣即將發行
並擬發行流通券

華中各地、因分幣券及銅元之缺乏、一切小本經營、發生零找困難之重大問題、因而有商號自行濫發代價券之不良事件、財部爲防止擾亂金融計、乃嚴予制止、並爲救濟零找問題起見、乃委託華興銀行、趕鑄一分五分等輔幣、茲悉一分輔幣業經鑄就、五分正在趕鑄中、在最近期內、即可流通市面、記者爲此問題、曾叩詢財部泉幣司秦司長、當蒙發表談話如下、華興銀行、即將發行之一分五分輔幣、其與法幣之折扣問題、在市面零找時、當有諸多不便、秦司長意欲乃委託華興銀行另行發行流通券、其價格與法幣平等、惟該項計劃、正在考慮、或有實現可能性云、

堵塞中牟決口 商得圓滿結果 張士駿來電報告

水利總局、爲堵塞黃河中牟決口事宜、派工務科長張士駿等、於十三日赴北京、與臨時政府當局商洽辦法、茲悉該會、十八日接張科長來電稱、商洽結果、頗爲圓滿、張君並順道赴黃河中牟決口處、實地視察云、

南京廣播電台播音節目

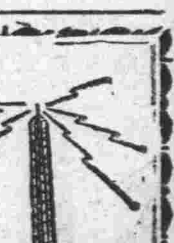

一月十九日(星期五)

一一・三〇—一一・五九	上午 家庭節目	(南京時間)(家庭日用常識)(羊肉的烹調法)北京語 日本語
一一・五九—一二・〇〇	午 報時	
一二・〇〇—一二・三〇	下午 故事	(水滸傳—景陽岡)打虎
一二・三〇—一・〇〇	唱片	(東江張春鴻)
一・〇〇—一・二〇	報告新聞	(西洋音樂)
一・二〇—一・五〇	唱片	(北京語)
一・五〇—二・〇〇	豫告節目	(京劇)
二・〇〇—二・三〇	唱片	(北京國語 日本語)(中國音樂)(歌唱)
二・三〇—三・〇〇	經濟新聞	(上海語 大上海)
三・〇〇—五・〇〇	休息	(轉播)
五・〇〇—五・三〇	兒童節目	(兒童故事「木偶奇遇記」兒童科學的研究「血液循環」)
五・三〇—六・〇〇	日語講座	(劉黃 日語講座・第二四一講・李登輝 介紹「隧道」)
六・〇〇—六・三〇	報告新聞	(北京語)
六・三〇—七・〇〇	皇軍將兵之時間	(上海語)
六・三〇—六・四〇	報告新聞	(北京語)
六・四〇—七・〇〇	附日播送	(大民會 京一〇八次)
七・〇〇—七・一五	演講	(日本語)
七・一〇—七・三〇	報告新聞	(北京語)
七・三〇—七・四〇	報告新聞	(歌唱)
七・四〇—八・〇〇	唱片	(上海語)
八・〇〇—八・三〇	唱片	(轉播 大上海劇)
八・三〇—九・〇〇	遊藝	(轉播 大上海語)
九・〇〇—九・二五	報告新聞	(轉播 大京劇)
九・二五—九・五〇	遊藝	(轉播 上海語)
九・五〇—一〇・〇五	時事講述	(北京語)
一〇・〇五—一〇・一〇	豫告節目	

教育局決定 增加小學數所
新校址已覓定日內即可興工

爲擴充京市小學教育、教育局已定於二十八年度下學期增添小學數個、茲悉校舍業經覓定數處、現正招工估計修建費、日內即可興工、並悉學生桌椅、及敎師用具、所需經費、業經簽呈市長核示、一俟核准、即行購辦云、

教部編審會編訂 中小學課程標準 並趕編中小學教科書

教育部編審委員會、於十七日舉行臨時會議、出席者王修、裘汝濟、吳維中、汪郁年、吳翔慶等十九人、由王修主席、(甲)報告事項(從略)、(乙)討論事項、(一)中小學課程標準編訂案、議決、(A)小學課程標準、採取舊國民政府小學課程標準、與現在小學教科書對照、除不適用者、概付刪除外、其餘均可變通酌用、平均分列八門、課程限兩星期完成、前已由孫振、陳傑爾委員担任之、(B)中學課程標準、各科課程標準、限於二十九年一月中旬前、一律完成、從事整理工作、各委員分担科目如左、俞科長義範、担任國文、動物、生理、衛生、礦物、朱專員學俊、担任國文、物理、化學、孫委員振、担任修身、崔委員建才、担任中外史地、蘇委員瑣春、担任植物學、蔡鼎先生、担任算數代數、施啓明先生、擔任幾何三角、王正邦先生、担任英文、(二)趕編中小學教科書案、議決、一、算術代數、除仍由王正邦先生外、一面請蔡鼎先生担任、二、幾何三角、如來不及、可由施啓明先生幫同辦理、三、外國史地、請崔委員建才續編、四、中學修身、由孫委員振擔任、五、女子修身、請裘委員設法辦理、六、國文、由俞科長義範、朱專員學俊繼續完成、七、高小修身、由奚編審員擔任、(三)審查小學教科書案、議決、審查手續、分初審、覆審、決審三次、然後決定成爲正式課本、初審工作人員分配如左、一、陳委員錫君、自然、二、章委員玉氏、常識、三、顧寶琛先生、國語、四、雷委員澍圻、修身、五、劉詒謀先生、算術、六、蔡鼎先生、史地、(四)中學課本英語一科、第二及第三學期、所用冊數次序有誤、應如何補救案、議決、一、暫行本之封面、應添印冊數、註明某學期所用、二、由普通教育司、擬辦中學課程門類表、經編審委員會註明各年級所用書籍冊、分別頒發各校對照、庶不致誤、議畢散會、

警察子弟免費入學

南京警察廳、頃奉內部令、飭警察子弟免費就學、已與教育部商洽就緒、今後凡警察子弟、經該管警察長官證明、得入市縣立中小學校免費就學、以資救濟云、

京市簡訊

全市學校 昨放寒假

本京全市各中小學全部課程、業均考試完畢、昨起開始放假、十八日各校分別舉行話別會、刻下各校當局、對於下年度施教計劃、舉行籌劃研究、定二月一日起、全部開學云、

▲東京地方裁判所檢察官橋本、淮事岸上兩氏、昨參觀江寧地方法院、

▲敎育局定本月二十三日舉行第三次寒暖徵文、試場仍假原址、一切辦法照舊、

▲新國醫協會理事徐英、昨與名國醫徐賓如孫女徐淑先女士結婚、由內次張秉輝氏證婚、

▲工局去年廣告捐稅、征收達二千餘元、

▲新任懷甯地方法院長費國韜、昨日前往履新、

▲警廳飭各署隊調查警察生活狀況、

▲胡祕泰於十七日、答謝司法部全體同人、

市府舉辦平糶
將在舊曆年後實現

(本報訊)今年因交通停滯、貨物來源稀少、尤以日用品、莫不升騰數倍、刼後災黎、度此隆冬寒月、無衣無食者、比比皆是、啼飢號寒、情殊堪憫、當局鑒此、乃籌放冬賑、無如貧民衆多、恐難普遍救濟、現舊歷年關又屆、處此米珠薪桂、貧民謀生維艱、茲據關係方面息、市社會局業經洞鑒此情、豈忍坐睹待斃、特發呈市長、本慈悲救濟之心、籌辦平糶、以最低價格、可購食米一、以謀打破貧民難關、頃聞市長據呈、業經批准籌辦、致平糶開放之期、當在舊歷新年以後、誠加惠一般貧民不淺云、

女界籌賑會 辦賑已結束

創京市婦女界新紀錄之梁行政院長夫人、與朱司法行政部長夫人、共同發起之女界演劇籌助會、自於本月十三十四兩日、在大方巷開始發放貧民棉衣一千套、及食米二百餘石以來、進行頗爲順利、截止十七日止、業已全部圓滿結束、聞此次賑務、約費一萬元之譜、

萬字會日內 發放棉背心

世界紅萬字會東南主會、前爲救濟貧民、曾將去歲餘存棉衣開始發放、但粥少僧多、不敷分配、頃該會爲徹底救濟計、復由上海運到十批棉背心約計二千件、日來正着手登記、分頭調查、定日內開始發放云、

特訊

江寧地方法院 刑事判決(一月十七日)

▲一件被告吳興學妨害自由案(主文)吳興學於夜間侵入處有期徒刑六月▲一件被告談義太贓物案(主文)談義太故買贓物處罰金一百元罰金如無力完納准以二元折算一日易服勞役▲一件被告趙坤竊盜案(主文)趙坤竊盜處拘役四十日▲一件被告徐進金竊盜案(主文)徐進金竊盜處拘役四十日▲一件被告徐則良毒品案(主文)徐則良使用海洛因處拘役十日竊盜處拘役二十五日定執行拘役三十日海洛因一小包小鋸一把沒收▲一件被告陳月樵等毒品案(主文)陳月樵謝春富使用海洛因各處有期徒刑二月海洛因二小包烟袋一個小鑊二個洋鐵盒一只沒收▲一件被告陳世潮毒品案(主文)陳世潮使用海洛因處罰金三十元如易服勞役以一元折算一日扣押海洛因七小包烟袋一支吸筒一個均沒收▲一件被告朱常林等毒品案(主文)朱常林使用海洛因處拘役三十日陳崇武使用海洛因處罰金四十元如易服勞役以一元折算一日扣押之白面六小包小烟袋一支小烟鑊一把均沒收▲一件被告田子奎竊盜案(主文)田子奎竊盜處拘役二十五日▲一件被告張老三竊盜案(主文)張老三竊盜處拘役二十日▲一件被告王錫錄竊盜案(主文)王錫錄竊盜處拘役二十日▲一件被告錢陳氏竊盜案(主文)錢陳氏竊盜處拘役二十日▲一件被告王老四竊盜案(主文)王老四竊盜處拘役三十日▲一件被告任大成竊盜案(主文)任大成竊盜處有期徒刑六月▲一件被告高金山竊盜案(主文)高金山竊盜處拘役三十五日▲一件被告鄭立富竊盜案(主文)鄭立富結夥三人以上竊盜處有期徒刑六月▲一件被告陳金山竊盜案(主文)陳金山共同連續竊盜處拘役五十日▲一件被告張德勝竊盜案(主文)張德勝竊盜處拘役二十五日▲一件被告倪金秋竊盜案(主文)倪金秋竊盜處拘役二十五日▲一件被告周瑞章竊盜案(主文)周瑞章竊盜處拘役二十五日▲一件被告李厚亭毒品案(主文)李厚亭使用海洛因處有期徒刑二月海洛因少許沒收之

庭訊日期(刑事案件)

▲一月十九日下午二時李文才竊盜案▲一月十九日下午二時吳士珍竊盜案▲一月十九日下午二時丁榮華等殺人案▲一月二十日下午二時張春樓誣告案▲一月二十二日下午二時沙兒城自訴楊春榮妨害權利案▲一月二十三日下午二時高國棟等强盜案

旅京日僑激增
將逾一萬人
居留民會將改爲居留民團

旅京日僑人口、近當可突破一萬人、南京日本居留民會、鑑於今後南京之重要性、十七日正式提出「關於設置民團」一案、全場一致通過、近擬向所管日駐京總領事、呈請自六月一日起、將現在民會改昇爲民團、又當日評議員會議席上、對於設立南京高等女學校、青年學校、及幼稚園等三校之案、亦告通過、聞一俟得總領事之許可後、即將實現、

庭訊日期(民事案件)

▲一月十九日下午三時臧博龔與張鑾隆等終止契約案▲一月二十二日上午十一時李克謙與蔣汝賢等貨款案▲一月二十四日下午二時袁劉氏等與彭道銀等追款案▲一月二十六日上午十時沈溫氏與馬宜奎欠款案

圖案展覽會

日期 一月二十日起
場所 中華大戲院(夫子廟)
主催 南京新報社
後援 大日本軍報道部

一般參觀歡迎

遺失聲明

啓者鄙人在宿縣大和棧購得匯票二紙共計南京下關永寧街大和公司第八號洋一千元又上海永安街豐實行第九六號洋一千元於一月十六日在京完全遺失鄙人當即前往該號及上海依照手續掛失外特再登報聲明此啓 匯票無論落於何人之手概作廢紙特此聲明 B107

南京昇州路北 同豐貨行隔壁 同興和鐵鍋號啓事

敝號開設昇州路已歷多年茲因和祥冶鐵坊換敝新鍋來京銷售以維生計絕無轉賣情事誠恐外界不明特登此聲明 B96

福陵地產公司經理人胡鏞啟事

本公司有坐落商埠街第一〇九一一至一一七號福陵里第一一二九五號門牌地產業經遵章呈請登記茲因原領市政公署登記收據一紙業已遺失除呈報外特此登報聲明作廢 B92

安徽中小學招收插班生

一、中學招收一二年級插班生 一、小學招收三四五六年級插班生 一、報名自即日起 一、考試本月二十九日上午九時 一、簡章備索
安徽中學校長江洪杰 昇州路第三四六號本校 B93

律師葉兆昌受任爲江西旅京同鄉會常年法律顧問通告

爲通告事本律師茲接受江西旅京同鄉會(即江西會館)聘任爲常年法律顧問嗣後如有侵害其團體中之一切產權法益者當依法盡保障之責恐未周知特此通告
事務所 南京城中新街口糖坊橋三十八號之三 B83

中國首創日綸自製光學眼鏡
精益
近代最新出品鎢蒙脫鏡架

配眼鏡非圖虛榮 須能解決視力之便 現本公司置有新式電機驗光儀器專供配鏡檢查目力所需準確可靠凡各界有公在身暨閨閣名媛不便外出者盡可通知即來驗光
地址太平路花牌樓一一八號之一 A595

南京日本居留民會立 日語學校招收男女生

(一)分組 第一組每日自上午十時至十二時 第二組每日自下午二時至四時 第三組每日自下午五時至七時 (二)名額 每組收一百名爲限 第三組若干名 (三)初學日語者歡迎參加 (四)學費 每月金五角 (五)報名從速 (六)開學 前不及報名者開學後仍可報名入學 (七)地址 淮海路一一六號 B105

由滬來京 重價收買 郵票畫片

每日下午 請駕臨 上海現代郵票社 太平路南洋旅館對西川啓

敝社向設上海。現專誠來京收買中外郵票畫片。並擕有大批美麗大形外國郵票、交換尤廉價另發售。良機莫失。欲購從速。因三日後即返申。迎速也。 B110

長城牌

老篤眼藥

請吸 最上等的 全祿牌香煙

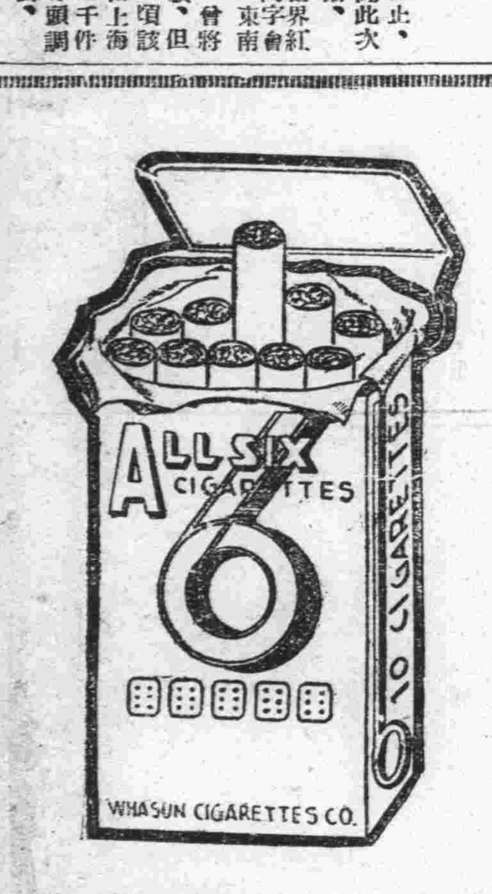

煙絲黃嫩 煙味極好! 價錢公道 包君滿意!

各香煙店均有出售

上海華生煙草公司啓

經濟新聞

走私奸商次第落網 米市場漸趨平穩

交易無開展市價無榮辱

（本報訊）本市入冬以來，米價突飛猛晉，探厥原因，皆由一般奸商，喪心病狂，大批外運，以遂一己之牟利，罔顧萬民之糧食，天網恢恢，疏而不漏，自走私巨頭汪慶榮事發被捕後，近日又有數人落網，因之米糧市場，風聲鶴唳，大有人人自危之概，加之米市交易，清稀異常，更以年關將屆，頗多無心營業，紛紛起辦理結束，提早休市，故本年內米價，決不致有劇烈變化，開年紅盤之起落，需視市氣而定，此時無從逆料，昨日市場來源，外江因風阻，隻船未到，內河河水枯竭，不能通行，僅由陸路到車輪貨一百餘担，廊行因道路濘泥，顆粒未到，晨間開市，去胃依然呆滯，成交仍乏起色，結果僅城戶補進三四百担，行盤仍平，毫無榮辱云。

北風凜冽聲中 皮貨交易仍乏起色

（本報訊）皮貨種類繁多，以普通所長見者，計有紫貂、狐嵌、豹皮、珠皮、羔皮、灰鼠、黑紫羔、黑羊皮、白羊皮等種種，品質優劣不一，售價亦高低懸殊，在昔全盛時代，每屆冬季，本市昇州中華兩路之皮貨店，鱗次櫛比，不下數十餘家，交易總額，可達百萬元之鉅，溯自事變以還，本市皮貨業竟一落千丈，皮貨店復業者，寥若晨星，屈指可數，值茲北風凜冽，冰天雪地之際，皮貨交易，依然毫無起色，蓋皮貨雖爲冬令禦寒品，然係富貴階級之貴重衣飾，處今百物昂貴，民生凋敝之秋，即中產之家，已感生活不易，貴重如衣裘，類多無力購置，況皮貨來源，以湖北、山西、陝西，以及關外等地爲大宗，現產區來源，交通梗阻，時局多故，皮貨商人，不能前往，坐莊採購，因此本市皮貨輸入，大受影響，目下各店應市之貨，大都存貨居多，但其價格，則以來源不易之故，均趨上漲，以維血本，惟問津者殊鮮，故本市今冬皮貨交易，幾乎門可羅雀，營此業者，莫不叫苦連天，徒呼負負而已云。

金融昨市穩靜

（中聯社）十八日京市金融市場，因外匯晴市縮起不多，故市盤遂又平穩渡過，茲將其動態錄後，滬匯，收盤英匯四便士八七五，（比上日縮〇・〇二一二五），美匯八金元〇三一二五，（比上日縮〇・〇二一二五），金市，大條四〇三五元，（比上日漲五元）佛金（比上日平）出四一〇元，進三八五元，銀市，（比上日平）出三元，進二元八角，銀元，（比上日平）二元〇八分，華興券，（比上日平）出一二六元，進一二一元，日票，滬市收盤，（比上日進跌二角五分出跌一角五分），進七十九元五角，法幣一百二十五元七角八分，出七十九元二角八分，法幣一百二十六元一角八分，京市錢莊掛牌，（比上日平）進八十元，法幣一百二十五元，出七十九元五角，法幣一百二十五元八角，

紗市，交易仍以成交寥落，未能起色，現各支均保守原狀，毫無起落，計束紗成交一千〇三十包，划條十九元，華利行盤六支雙獅三百十二元，十支金塔五百四十六元，十六支豐年六百八十五元，十六支金塔六百八十二元，二十支豐年七百十元，二十支藍鳳七百二十元，二十支大喜六百九十五元，二十支水月七百〇八元，二十支金塔七百元，二十支月琴七百〇二元，三十二支藍鳳九百二十五元，三十二支彩球九百五十元云。

滬市小麥缺貨價漲 麵粉突飛猛晉

有漲至十二元一袋勢

（中聯滬訊）本市麵粉市價，近日來因原料小麥來源缺乏，麥價急劇提高，各粉廠出品產量減少，成本增加，以致粉價，突然飛漲不已，十七日市價繼續高漲，二號粉已漲十一元一袋，而購求者尙多，據該業人稱，後市粉價尙續看漲，有十二元一袋希望，目前之恐慌，（一）因內地江北小麥來源久斷，（二）外麥因輪運困難來源稀少，麥價連續飛漲，（二）因各方麵粉廠存貨，小麥日形減少，現已減半停工，產量減少，而市需因米貴關係，另見殷繁，又據雜糧業公會消息，現市場小麥，急爲空虛，國麥存底，全市僅有六萬包，美麥存底不足二十萬包，視此情形，粉麥市價前途，甚覺可慮，如外麥不能設運濟，勢有斷絕之恐慌，幸本市已有小麥委員會成立，即將開始平糶碎米，合市價每石僅二十五元，故稍能救濟平民眉急之急云。

華興日票昨無榮辱

（本報訊）日來滬匯復趨軟化，跌勢頗勁，英匯尤形放長，致平靜已久之華興券，日前遽然報疲，行盤突告降落二元，現外匯晴市，猶盤旋不已，趨勢殊難必其起落，昨日該券因黑匯動盪尙微，掛牌復入穩局，計買進一百二十一元，賣出一百二十六元云。

（又訊）日票自與英匯絕緣後，已打破兎起鶻落之環境，現市面供求均衡，人心鎭靜異常，週來美匯續告呆定，殊鮮起落機會，故日票風平浪靜，行情仍乏活意，計進八十元，出七十九元五角云。

上海經濟市況

滬市匯兌 上午開盤

英匯現貨	四便士八分之七	售
二月	四便士六四分之五三	售
美匯現貨	八金元一六分之一	售
二月	七金元一六分之一五	售

軍票合法幣

七九元八分之一	售
七九元八分之三	購

海關金單位（華興券）

金單位	二元七〇八
合法幣	三元四一三
匯劃貼現率	二元〇〇—二元一〇

滬市棉紗現貨

日光（一六支）	六九〇元
藍鳳（二〇支）	七二五元
仙桃（三二支）	九二五元
藍鳳（四二支）	一・〇二五元

滬市棉布現貨

四君子（四綫）	圓六八二五
四君子（五支）	圓七二七五
龍頭（細布）	二二圓二〇

滬市雜糧現貨市況

大豆油	九七元〇〇
大豆	二〇元二〇
花生油	七一元〇〇

外棉市況

白落去	二〇〇元二五
亞尼甘	一九一元二五
白拉基爾	元
美棉	二三〇元〇〇

華興銀行公定行市

英匯	六便士	售
美匯	九金元八分之七	售
華興	一二一元	售
換算法幣行市	一二六元	購

（香星期三星期六午場休息）

滬市匯兌 上午收盤

英匯現貨	四便士八分之七	售
二月	四便士一六分之一三	售
美匯現貨	八金元	售
二月	七金元八分之七	售

軍票合法幣

七九元八分之一	售
七九元八分之三	購

滬市棉紗現貨

日光（一六支）	六九五元
藍鳳（二〇支）	七二五元
仙桃（三二支）	九三〇元
藍鳳（四二支）	一・〇二〇元

滬市棉布現貨

四君子（四綫）	元六八二五
四君子（五枝）	元七二七五
龍頭（細布）	二二元二五

滬市匯兌 下午開盤

英匯	四便士六四分之五七	售
二月	四便士六四分之五三	售
美匯	八金元四分之一	
二月	七金元三二分之二九	售

米（江蘇米每擔） 三八元七〇

糖

精糖（太沽B）	五七元五〇
白雙糖（爪哇二四號）	五七元〇〇
赤雙糖（爪哇）	四四元〇〇

軍票合法幣下午開盤

七九元八分之三	售
七九元八分之五	購

日本經濟市況

東京匯兌 近期

美匯	二三金元一六分之七	售
	二三金元三二分之一五	購
英匯	一先令二便士四分之一	售
	一先令二便士三二分之一	購

正金掛牌

美匯	二三金元一六分之七
英匯	一先令二便士四分之一

大阪棉花 上午開盤

一月	七五元〇〇
二月	七六元四〇
三月	七八元三〇
四月	元無市
五月	元無市
六月	八五元三五
七月	八六元八〇

大阪棉布 上午開盤

一月	四元二四五
二月	四元三五五
三月	四元五五
四月	四元六六五
五月	四元八〇
六月	四元八八五
七月	五元〇一

大阪棉花 上午收盤

一月	元無市
二月	七六元四〇
三月	元無市
四月	元無市
五月	八三元九〇
六月	八五元四〇
七月	八六元六五

大阪棉布 上午收盤

一月	四元二四五
二月	四元三六
三月	四元五七
四月	四元六六五
五月	四元八〇
六月	四元八九
七月	五元〇一

神戶雜糧

黃豆白眉	圓
現貨	一八圓一五
到貨	一七圓〇〇
豆餅近期	四圓〇〇
小麥內地貨	一三圓三五

大阪製粉油市價

小麥滿洲貨	圓無市
滿洲麩皮	三圓九四
上海麩皮	三圓一二
小麥粉現貨	五圓五八
小麥粉遠期	圓無市
栗子油	八〇圓五〇
棉子油	一三圓四〇
豆油	一二圓五〇

大阪棉布現貨

龍頭	八圓六〇
鶴島	八圓三〇
人面	七圓〇〇
二〇分之二〇	四圓二五
軍人牌	九圓〇〇

大阪棉紗現貨

雙鹿（一六支）	一月	二九圓七〇
金魚（二〇支）	一月	三〇圓八五
白鑞（三二支）	一月	三六圓三〇
雄子（四二支）	一月	三九圓六五
岩國 [illegible]		[illegible]

棉花欣欣向榮 行盤扶搖直上

（本報訊）棉花市場，邇前以賣風一蹶不振，行盤跌漸告疲，而烏江等棉戶，亦蓄集思脫，詎日來各幫以雨雪封途，來源告稀，大戶竟趁機板價，致市面銳意突消，鋒俏非凡，零星門銷看活，同行人心，欣欣向榮，上色淨花，呼聲又喊上百元高峯，倘日內天色不霽，當必恢復月前緊張狀態云。

京市商訊彙誌

（中聯社京訊）十八日京市商場動態錄后，

米市續告平穩

本日來源內外河均趨沉寂，車輪貨六車，米三百餘担，廊行二百數十担，午市成交二百餘担，行盤糯米二十四元五角，洋熟二十二元，黃熟二十一元九角，機米二十一元，元熟十八元，

麵粉起落平庸

本日粉價，仍不脫帶意，一般心思，尙在看高，故街銷甚屬靈活，惟以少數大戶，乘價脫手，回籠貨充斥，價遂站穩，計綠牡丹九元五角，紅牡丹九元，藍牡丹七元五角，

油市一蹶不振

日昨食油交易岑寂，緣以北路續有大批運到，買賣兩方，皆存戒心，以致人心悉呈徘徊不定，是以買賣心思，日趨平淡，衆之生油缺乏，行市無法做開，荳油依然不振，計荳油七十七元，大槽油七十一元，蘇油七十元，次等桐油上色二百四十元，一百六十元，

糖市略見回平

週來糖市，趨勢尙屬緩和，惟上海洋莊觀望，市價仍帶疲態，京市則以本街尙暢，四鄉去胃仍呆，市面依然淡泊，故行盤兩方拉据，反略見回平，刻市四號白糖八十元，四五白糖八十元，袋赤七十三元，提青四十七元，粗砂九十八元，冰糖六十八元，海赤四十五元，

商情

米類（每石價）

品名	價
黃熟 上	二二・八〇
黃熟 中	二二・五〇
黃熟 次	二一・〇〇
洋熟 上	二三・〇〇
洋熟 中	二二・七〇
洋熟 次	二一・四〇
普通機米	二一・二〇
元熟米	一七・五〇
糯米 上	二四・〇〇
糯米 次	二二・〇〇
玉黍 上	一三・〇〇
玉黍 次	一二・〇〇
綠豆	一九・五〇
黃豆	一九・〇〇
赤豆	一七・〇〇
青豆	一九・五〇
芝蔴	二九・〇〇
小麥	一六・五〇

油糖類（缺貨無市） 每担價

品名	價
大連豆油	
生油	六九・〇〇
淮豆油	七八・〇〇
甯豆油	七八・〇〇
大清油	七四・〇〇
小清油	七五・〇〇
秋油	一六・〇〇
蔴油	七〇・〇〇
精鹽（加三成五）	一四・二〇
鹽（加三成五）	一三・七〇
袋赤白糖（每件）	七二・〇〇
四五白糖（每件）	八〇・〇〇
四號白糖（每件）	八〇・〇〇
袋白白糖（每件）	九八・〇〇
枝洋（每担）	四五・〇〇
提青（每担）	四七・〇〇
粗砂糖（每包）	九八・〇〇
冰糖（每担）	六八・〇〇

麵粉 每袋價

品名	價
綠牡丹	九・五〇
紅牡丹	九・〇〇
藍牡丹	七・五〇

煤炭價

品名	價
綠飛鷹	九・五〇
紅飛鷹	九・一〇
藍飛鷹	七・六〇
滬基煤	九〇・〇〇
中興塊	九〇・〇〇
中興屑	五四・〇〇
陵山煤 每噸	六〇・〇〇
開平煤	五四・〇〇
河北煤	缺貨
紅煤屑	五五・〇〇
煤球	每元二十五斤
龍潭煤 每噸	四四・〇〇
銀炭 每担	一六・〇〇
木柴 每担	二・二〇
黑炭 每担	一〇・〇〇

香煙 每箱價

品名	價
大英牌	八〇〇・〇〇
老刀牌	五八〇・〇〇
仙女牌	四〇五・〇〇
品海牌	四七〇・〇〇
金字塔	四三〇・〇〇
[illegible]團多 日幣	二五〇・〇〇
黃錫包 日幣	二三五・〇〇
美駝牌 日幣	一五五・〇〇
禮拜堂	一二〇・〇〇
白金龍 聽裝	七二〇・〇〇
大長城	四六〇・〇〇
小長城	三三六・〇〇
大聯珠	三八〇・〇〇
大香檳	四五〇・〇〇
明星牌	三二〇・〇〇
百花聽 法幣	一四二・〇〇
雙斧牌 日幣	一三一・〇〇
雙斧牌 日幣	二一五・〇〇
全祿牌	二二七・〇〇
指南牌	一八二・〇〇
長壽牌	一四二・〇〇
吉祥牌	一七五・〇〇
大前門	二九〇・〇〇

酒類 每担價

品名	價
燒酒	二八・〇〇
泡子	三六・〇〇
高糧	六〇・〇〇
紹興	二六・〇〇

金銀市價

品名	價
金買入（市平）每兩	洋三八五元
金賣出（市平）每兩	洋四一〇元
銀買入（市平）每兩	洋二元八〇
銀賣出（市平）每兩	洋三元〇〇

銀幣折兌

品名	價
華興票買進	一二・一〇〇
華興票賣出	一二六・〇〇
法幣百元換日票進	八〇・〇〇
法幣百元換日票出	七九・五〇

雜品 每箱價

品名	價
美孚洋油 原聽	一五・五〇
亞細亞煤油 原聽	一四・二〇
光華洋油 原聽	一四・〇〇
幸福洋油 原聽	一四・二〇
鎮江火柴（每箋價）	二四・五〇
南京火柴（每箋價）	二四・五〇
僧帽牌洋燭	一七・八〇
飛鷹牌洋燭	一七・四〇
固本肥皂	一二・三〇
日光牌肥皂	二四・〇〇
鹼 每担	一二・〇〇

火車

滬甯線（上行）（下行）、吳淞線（全部汽動車）、蘇嘉線（上行）（下行）、滬杭線（上行）（下行）、海杭線（上行）、津浦線（上行）（下行）

[illegible]

輪船

內河輪船公司京揚線豐歲輪隔日上午九時（日本時間）開往揚州沿途各碼頭地名及價目列後

地名	價目
沙洲橋	四角
划子口	六角
大河口	六角
沙漫洲	七角
泗源溝	七角
十二圩	八角
瓜洲	九角
六淺	一元
八里鋪	一元
揚子橋	一元一角
揚州	一元二角

更新大舞台 地址太平路科巷 A597
評劇皇后 朱寶霞 花衫大王 朱紫霞
劉慶寶 花金芳 杜雲 喜金 劉瑞仙 丑丑
今天堂會
照常開演 二十號因風雨無阻
劉（號三角 一樓二角 二樓五分 小捐在外）

明星大戲院 四象橋 A505
京劇更生 京圖鳴聘南名角張誦請下滬
陳鶴峯 倪金利 張新 龔雲秋 樊春樓 佩秋
李萬亭 姜晚雲 蓋廟亭
今日日戲 金玉奴 托兆碑 張三殺惜（?）
今日夜戲 特煩 張君秋 韻樓 與張士 女秋雲 合演 加演二本戰地鴛鴦
老牌麥城昇天 頭本

南京大戲院 地址姚家巷 A504
陳趙林于 吉瑞 韻聲 素蘭 占元 蔡派 春素 琴施 子建
今天日戲無上傑作 御春閨史甘汾
果園香學女恭露香河灣
夜戲復演最偉大巨劇 頭本濟公活佛
破天荒

中央大舞台 錦記 地址淮海路上五號 A503
秦秦秦 巧鈴 巧雲 巧寶 巧達子
今天日戲 全本 周瑜歸天 臨江驛
今日夜戲初次公演 四本狸貓換太子 本劇四大特色 有佈景有機關有行頭 新新新
場容整潔 免拖延 向隅 請先購票

東方西餐遊藝場
早餐 午餐 晚餐 八時至十時 十一時至二時 五時起同時開始
本場爲復興首都市面繁榮起見提倡高尚娛樂不惜巨金特聘滬港
美貌藝術女郎
每晚五時起登場獻藝並請海上著名音樂專家同時伴奏佈置幽雅坐位舒適招待週到敬請各界早臨以免向隅
夫子廟貢院街四十四號 電話：二二一五一二 A596

世界大戲院 地址新街口 A502
今天獻映家庭奇情倫理巨片
當然是藝華影業公司出品 又是路明領銜主演
神秘夫人
被遺棄的夫人反而做了丈夫的救星誰能料得到自己的親女兒反而做了母親的法庭辯護律師
環境迫得於絕途，社會目之爲賤婦，只有忍泣吞聲。
監製：嚴幼祥 導演：文逸民 主演：徐琴芳
時間：下午一時 三時 七時半 票價：二角 三角

中華大戲院 夫子廟首都大戲院舊址
今日獻映 化身人猿
神奇奧妙！熱情巨片！神秘不可思議！
白晝原是多情英俊的美少年！黑夜即成兇悍異常的惡猿猴！即失人性任意胡爲姦淫女子勒索錢財
兇暴！粗魯！狂亂！
編導 錫小仲 王引 談瑛 陸露明 王乃東
新華公司非凡最大出品 中華電影公司發行 A501

戲劇類

羣樂戲劇廳 夫子廟 A506
今日化裝節目 高尚娛樂 普通代價
黃桂春 南陽關 金鳳樓 追韓信
每逢星期日加演日場 各大歌星羣芳會唱

全安戲茶社 地址夫子廟 A507
今天化裝彩排
全體歌星會串 後部新玉堂春 各歌星羣芳大會唱
每逢星期日加演日場

月宮戲茶社 夫子廟 A588
今晚加演彩排
元月十八日星期四 時間每日下午五時開演 每逢星期假日加演日戲
雪萍 童素芳 張俊良 郭少英 李素芬 合演 甘露寺
特煩諸大歌星羣芳會唱
注意預告 本社特聘韓君 小名福達 名劇貓狸換太子 全部公演 不日本 風雨雪不更

新亞俱樂社 夫子廟貢院東街卅一號
山滬大批維也納紅星期六 每日下午六時起 星期日三時起 參加 茶座 男女 三角 五角 附設
業餘研究京劇 兩大班 社員男女均可報名 收費從廉 詳章 上午十時至下午五時止 A50
遊導照常 每星期新增時髦 貳元 新容美術全套 歡迎 新諸君 華麗內裝 妨早臨不

鞋帽類

盛錫福
本年度最新鮑魚式
有廿九年歷史 分支店遍全國 帽業權威 自設工廠十大部 ▲製造各種新穎帽品 ▲經銷處—新年大華帽行 新街口 A51
發行所建康路之四街

夫子廟 華美男女鞋室
現到各種色皮 各種鹿皮 各種絲絨 各種毛呢 樣式 尚有其他各式男女走鞋定價普通歡迎比較之
特奇新穎美觀 中根高根 A515

天津三聚鞋莊
本號經營數十餘年向由工廠在茲所需原料飛漲之際本號不惜工料精製各式男女各鞋新式皮鞋出品特選最高尚材料精耐久承蒙惠顧誠歡迎 中府華東路街 A514

文具類

請教育界諸君注意
本廠製造各種墨、新出品承蒙各界贊許 ...
A594

北京榮寶齋書紙店
南京分店延齡巷五十九號 電話二二二四九 A539

泰和製版所
特製 網線銅版 鋅版 電版 出品精良 交貨迅速 價目克己
地址 南京中華路三三二號 A540

各地通訊

貫通滬西滬北交通 復興路建築工竣 今日上午十時行通車典禮

（中聯滬訊）上海特別市政府爲復興滬西滬北各種事業、並經友軍之協力、特建設自曹家渡至中山路第一號橋之復興路、經數月來積極建築、業已完全工竣、該路之完成、關係滬西及滬北地區前途發展、至爲重大、市長傅宗耀特定於一月十九日上午十時擧行通車典禮、柬邀中外各界人士參加典禮、屆時必有一番盛況云、

省府解除民困 辦冬賑禁私運

蚌埠（中聯社蚌埠十七日電）皖省爲產米地區、自經兵燹連年、災患頻仍、交通不便、運輸困難、蚌市米糧頗有不敷供應、米價騰漲、升斗貧民、叫苦不止、省府及友邦當局、爲體恤民艱、澈底解除民困起見、積極籌劃採取大批蕪米運蚌、以濟民食、并以十萬元賑款辦理冬賑、通令嚴禁米商、私運囤積、切實勸導耕農、增植農作物品、改良耕植、俾裕民食、（中聯社安慶訊）邇來本縣治安鞏固、市面逐漸繁榮、歸來人口、亦日漸衆多、唯一般貧苦民衆、感於百物昂貴、生活頗屬維艱、尤以値此嚴冬之際、其困苦更不堪言狀、聞懷甯縣知事馮雲臘氏有鑒及此、在貧民住宅區籌款後、特電請安徽倪省長暨省賑會晉會長、撥發賑款辦理冬賑事宜云、

魯省各重要都市 養成十萬新青年

（濟南訊）以資起事變後之新事態、養成指導人員之目的、於省內各主要都市鎭、設立之青年訓練所、邇來內容之充實擴大、現在有千餘名青年在訓練受訓中、此等訓練所、迄今已養應十萬人以上之卒業生、此等卒業生、皆在故鄉、服務社會、此指導鄉人、見其成績、此等卒業生、並將來卒業生青年之活躍、實新東亞建設之中堅份子、故各方面以非常之期待歡迎云、

經濟合作社 開社員大會

金壇（中聯社金壇訊）中國經濟合作社金壇支社、於十五日下午二時、借座大民會支部、擧行社員大會、出席社員一百三十六人、會後推選陳培均爲正理事、（以二百十九票當選）莊光輝爲副理事、（以一百九十一票當選）、該社爲便利辦事起見、在正副理事出缺時、另推莊光輝（一百十二票）丁德田（四十票）爲候補理事云、

滬市工商繁榮聲中 針織等業反見衰落

（中聯社滬訊）滬市各業營業自戰後以來、因人口集中激增、消耗繁鉅、故日呈繁榮狀態、獲利頗厚、尤以去年歐戰爆發後、百物飛漲、日用必需品增高幾至數倍、其中投機居奇及囤貨消多者無不大發財源、惟有非必需品各業、則因來源阻滯、即稍攏存貨、而致提高售價者、但以人民購買力薄弱、到銷均受打擊、而致營業衰落、一蹶不振、茲將本市針織業、猪鬃業、鋸木業、瓷器業等一年來衰落情形、分述如次、

針織業 本市針織業、全市大小同業不下二百餘家、戰前多開設於虹口閘北南市一帶、戰事損失殊重、迨戰事西移二年以來、均遷移租界區內建廠復業、其新廠創設亦日見其盛、出品種類有毛衫、絨衫、衛生衫、花邊汗衫、就中以汗衫衛生衫及絨衫爲主要、出品銷路以國內各埠及南洋羣島一帶、尤以長江流域及江浙兩省各城市爲大宗、自戰事發生以後、去銷中斷、即有交易、亦不及昔時之盛、但滬地人口集中、需求綦殷、爲一般小廠尾閭之地、因是同業競爭頗見劇烈、惟至歐戰發生後、南洋羣島一帶銷勢反見展開、少數廠家得以展開、據該業表示、針織品已爲今日衣着上必需品、銷售與年俱增、惜以戰時人民逃亡流離、交易市場日見萎縮、故邇來各廠織造生產情況[illegible]萎云、

猪鬃業 滬市猪鬃之來源、爲浙省金華蘭溪等地、由該地客戶前來兜銷、至湖南湖北四川等省所產者、則委託當地營行代爲採購、其銷路多爲滬市之製刷廠及出口洋行、一年以來海外各國需要猪鬃甚見殷切、故滬地之猪鬃約占全國十分之五六、然此皆採辦洋行向產區直接收購、故對於猪鬃業務保持平淡狀態、自滬戰起後即受政府統制、惟尚有運滬、迨自去年九月則告斷絕、故目下該業業務殆告停頓狀態、短時恐難恢復向日情況云、

鋸木業 本市機械鋸木業約有三十餘家經營者、有華商英商與日商之分、戰前因建築業興盛、故該業隨之繁榮、自滬戰後、該業採辦松木僅有極少數、各鋸木機之廠商、大部份則購辦溫州產之坦戶板與福州松板、然自受溫州口封江影響後、營業更見衰落、最近又因物價之高漲、購買力日見低落、木箱需要已不若昔日暢旺、更以出口貿易遭受交通困難而銳減、因之予該業之打擊、實非淺鮮、

瓷器業 本市瓷器營業、比年以來、因搪瓷器皿興起競銷、頗受影響、且東省市場昔爲主銷之地、現以環境關係而喪失、故在戰前之業務殊屬平淡、戰後滬地人口集中、杯盤碗匙、需求見殷、營業繁榮、前所未有、惜以瓷器來源困難、成本增重、且百物飛漲、售價繼多提高、但以居民受生活之脅迫、對日用品之購買力、已見衰落、更因瓷器易碎、率多改購搪瓷器皿、求其耐用、故予該業打擊非鮮、

推進中日合作精神 杭市府擬設興亞鐘

（中聯社杭州十七日電）杭州市政府、爲推進中日合作精神起見、特在湖濱英士路口建築興亞鐘一座、已由工務局計劃動工中、該鐘向懸於該裸、係由代購自日本者、在二十二日架設竣工、定期擧行揭幕式云、

省縣需款孔亟 縣署嚴追田賦

江都（中聯揚訊）本縣二十八年田賦、業經開徵、雖經縣署嚴厲催徵、然因鄉民觀望、以致收數尚屬無幾、現縣署方面、鑒於縣庫如洗、而省方又催款頗仍、若不上緊催徵、轉瞬農歷年關、將難爲繼、除已嚴令各鄉村保長、上緊催收、并限在月內征足二成、以濟要需外、昨又印發六言韻示、分發城鄉公所、督飭坊村丁、肩示鳴鑼曉諭、其示云、二十八年田賦、業經佈告開征、查核近日收數、完納尚不及成、省縣需款孔亟、電催解撥頻仍、務各趕緊完納、毋勿稍事因循、其有欠繳舊賦、併完擧串安身、倘仍觀望不繳、定即簽提押懲、特此鳴鑼誥誡、仰各一體凜遵、村丁催欠不力、併干究革示懲、

縣教育科 擧辦私塾登記

高郵（中聯社高郵訊）高郵縣自治會教育科、以私塾教學關係、兒童思想學識、影響至巨、現時教授方式、殆不一致、塾師學術、優劣互見、現特開始擧辦私塾登記、以資整頓云、

蘇北專署令各縣 擬具建設新計劃

（中聯社徐州訊）蘇北行政專員公署、頃通令蘇北各縣、報告二十八年度建設工作概況、及二十九年度建設新計劃、聞各縣奉令後、均已分別呈報云、

上年各月份 城廂戶口統計

崑山（本報崑山訊）本邑縣公署、自成立以還、積極推進、對於復興工作、一年以來、各安生業、城廂繁榮、民衆相率遄返、因此戶口激增、尤勝往昔、茲將廿八年一月至十二月城廂戶口數錄下、一月份一九八二戶、九〇七二口、二月份三〇六一戶、一三四九〇口、三月份三〇七二戶、一三五二九口、四月份三一一九戶、一三八五二口、五月份三二二〇戶、一四五七一口、六月份三三〇五戶、一五〇三一口、七月份三三六四戶、一五二一五口、八月份三三七一戶、一五二一四口、九月份三二七七戶、一五二二八口、十月份三三九一戶、一五二七九口、十一月份三四〇二份、一五三二四口、十二月戶三四〇六戶、一五三四九口、

拱衛首都鎭懾地方 江寧警所厲行聯防 限制員警請假分發會哨口令

（本報江甯訊）本邑轄地半環首都、與京市治安有極密切之關係、縣警察所長陸超特防板橋、西善橋、東善橋、東流各分所長、與京市東南兩警署會商交換情報訂定信號及會哨地點等辦法、刻已商定實行、日前又令各分所與鄰近分所每週會哨一次或二次、會哨口令則由所規定分發、而員警亦不得無故請假、即有重要事故、亦須呈准後方可離職、但假期不准逾三日、分所長巡官每日須親自督率所屬値勤、以固防務云、

市民請求警局 確保市民安全

上海（中聯滬訊）本市西區海格路滬西區市民聯合會、自經成立以來、於西區市民福利、至爲關心、邇來以時屆臘冬、物價又漲、致一般宵小暴徒、乘機橫行、欺詐創刦、幾無日無之、而受其荼毒者、又日必數起、長此以往、不特居民遭受金錢財產之損失、即盜風不戢、於社會安甯尤有莫大之影響、爰正式具函警察當局、請求在冬汛期內、多派崗警、俾以確保市民安全、而戢盜風云、

嘉定區當局 恢復電話事業 短期內實現治安可確保

（中聯滬社嘉定訊）本邑電話通訊、城鄉區各線、原有商辦電話局設置完備、故電訊交通、殊稱便捷、經戰時、該局所敷設線路、全部毀損、話機亦蕩然無存、因是各鄉與城區之通訊、遂生隔膜、近當局爲力謀復舊建設、對於城鄉治安事宜、尤爲加緊防範、爰有亟需電話、賴以溝通消息之必要、茲悉刻已擬具計劃、務必於最短期間、設法恢復、方足以稱便捷云、

教廳籌設 省立模範小學

杭州（中聯杭社訊）浙江省教育廳、近因鑒於本省各市縣立模範小學業已先後成立、而省立模範小學、尚付缺如、殊不足以資輔導而樹楷則、爰經積極籌劃、定於下學期先就杭垣設立省立模範小學一所、茲悉該廳現已勘定佑聖觀巷小學原址爲校舍、正在僱工修葺中、至開學日期、亦經預定於二月上旬、惟修理校舍、一時尙難竣工、而招考學生、則已刻不待緩云、

西區法院辦事處 日內又將遷移

上海（中聯滬訊）滬西地方法院分院、自成立之後、因偏避過西、自訴人及被告人出入均感不便、乃由陳院長呈准南京司法部、另在極司斐爾路九十二弄一號設立分辦事處一所、專以受理越界築路區各項民刑訴訟、迄今兩月、案件增加已達三倍以上、茲悉該處原址、因友軍憲兵隊另有別用、故該處將於日內另遷新址、至新院下落已由薛書記踏勘中云、

胃腸營養 若素

冬季大贈品
贈品樣樣實用 不日截止索取 從速備函請閱 大幅廣告

鑑於此州 中日之光

最安之途
失去健康爲人生最大痛苦，不可不速圖挽回之策，未失者亦宜加以保障。欲圖挽回與予以保障，服用若素實爲最有効。若素含有各種維他命，荷爾蒙，各種活性酵素，能滋補一切虛損，且能增加抵病力，使疾病不生。

雜件類

新都無線電行
南京唯一無線電行保證顧客試驗滿意 設計無線電各種另件定貨約期不悞 修理公共演講器電動揚聲器長短波幾圍中週變壓器設計長短波收音機一切不可思議疑難雜症兩郵票五分來函詢問 南京國府路三號 A557

明星香烟

烟中明星

美味補品上市
隆冬進補 現成出售 魚翅最好 價格公道
地址建康路三六八號 永昌隆魚翅號謹告 A573

義合東磚瓦
製造廠—南京和平門外東門村三十六號 事務所—南京中山中路保太街口電話二三二一六號電報掛號〇〇〇一號 宿舍—南京金陵大學側潘家菜園三號電話二一五一三 滬辦事處—南京路哈同大樓三一八號接洽人周輝之電話一二七六四 A574

四明 標準眼鏡公司
自製晶石鏡片 新型科學眼鏡 免費驗光 售價低廉 歡迎批發 比衆克己 A576
地址：太平路太平巷口

石灰
出品優良 定價克己 如蒙賜顧 竭表歡迎
青龍山：各煉灰廠獨家經售
總批發行 興亞洋行 南京碑亭巷一四五號 電話：二二三九五番 A598

駐京營業所古二郎商 四十一號電話二三六二六

上海耀錩線廠出品

衛平法律事務所 律師葉兆昌
所址一南京城內新街口糖坊橋三十八號之三 A584

日軍指定 維新政府綏靖部指定
河村軍刀兵器廠
△軍刀、文官用刀、軍用布篷、青年團用具、水筒、飯盒、木槍、劍道防具、土木工具、警官用刀、發賣中、專製證章、一式大量批發▽
地址東海路十一號 電話二一三九二號 A572

蕪湖 益豐麵粉廠 稅統已徵 通行全國
本廠出產綠飛鷹藍飛鷹紅飛鷹三種麵粉物質比其他各牌麵粉較高代價則甚廉現已開始裝運不日即將到京發售
總經理 吉田洋行 地址 復興路五五號 電話 二一三九一號 A585

中華 鐘表眼鏡行
本行開幕伊始搜羅歐美各國最新式鐘表光學眼鏡現已大批運到零躉批發內設驗光部專家研究光目儀器免費驗光聘請高等技師精修各國異樣鐘表倘蒙各界惠顧無任歡迎
太平路黨公巷口一八號 A586

新華無線電公司
發售—舶來品電機及材料
裝修—各種收音機發報機
設計—播音機言語擴大器
代售—日語講座播音教程
地址—太平路實業部對面 A537

獎金 美金壹千元 外加國幣兩萬元

四合一牙膏 到處有售
四合一牌子老 當然貨品最好
烟牙 黃牙 一刷即白

秣陵照像館
以換取顧客的滿意
▲高超的藝術▼ ▲華貴的材料▼ ▲柔和的光線▼ ▲低廉的代價▼
中華路內橋埦三樓洋屋便是 A512

王氏電光照相
高貴照相 普通代價 祇有夫子廟貢院街 A511

大同日夜照相
請君試攝比較 定獲贊許滿意
地點 中山路國府路口 電話 二二五六九號 A510
特備長條自動轉鏡

預告 新都電光攝影社
敬請注意 開幕日期 A528
地址夫子廟貢院街淮秦飯店新屋

照相類

二新池 汽水盆浴堂
高貴浴室 普通價錢 水汀開放 溫暖如春
地址 中華路三山街 A579

當
敝典擴充營業起衷息庫 修理堅固當價準確息倉 減輕期限放長金銀行利 在百元以上者每月迎見 二分如蒙惠顧不勝歡飾 特此通告
南京揚公井延齡巷十號 榮昌當謹啓 A577

江南行
南京市洋服界首創 女子大衣 新式樣衣 高等西裝 家庭裁製
地址建康路一〇一號 A544

鴻大時裝公司
上海分此 冬季大減價 照碼九折
男式部 女式部
化學西裝大衣 孔士馬袴呢大衣 冬季皮領大衣 現成有數百件每件三十元 A543
歡迎選購 南京夫子廟門前一二六

大新公司 建康路一五一號
馬褲呢大衣 眞絲絨旗袍
大會 冬季大廉價 A542

新開 杭州綢緞公司 中華路商場
各大廠聯合組織 門市批發均照廠價
綢緞花式 經銷常錫滬杭 名廠布疋 花式多 售價廉 各貨逾格從廉
開幕伊始 業已開幕 別開生面 努力貢獻 大廉價二星期 A541

洋服類

美華洗衣肥皂 上海
本廠出品選料精良用科學方法製造除汚特別迅速清潔衛生永不傷衣各界試用無不稱讚
總批發處 南京太平路四五號 電話二一八二番 南京 南田洋行

紅玉萍果 大宗卸進 廉價批發 歡迎惠顧
土橋號 中山東路二〇一號 電話二二四六號 A566

賽希夷
精究大六壬命卦與衆不同 [illegible] A570

公共行 南京 A569
總行址鼓樓東
中西木器 高等沙發 火爐銀箱 經租傢具 蒸溜汽水 歡迎賜顧
電話二二七〇〇號

三六九畫報
世界情勢·科學知識·藝術生活·各地風光
贈送樣報 附郵五分即寄
進化社發行 逢三六九出版 A568

盧瑞記
廣東雜貨 咸魚臘味
中山東路中央飯店隔壁二六三號 A567

洋房招租
建康路大中橋向東大光路大光新村十對面中利業郵有獨立洋房十數幢院子寬大光線充足衞生器具冷熱水管電燈一應俱全有意租者請看該村二十號張君接洽可也 A597

遺失聲明
遺失聲明
昇州劇場因看戲人衆擁擠、遺失南京警察廳第一區公民證字第一七號、除呈請補發外、特此聲明作廢 楊士寶羅啓 B120

江北抗戰區內之虐政

（中聯揚社特訊）號稱江北魚米之區的泰縣，人民的經濟情況，本是家給人足，過着豐裕小康的生活，尤其泰縣民風淳樸，社會組織還停滯在農村經濟制度和小資產商的經濟制度之下，人民還帶着封建宗法的思想，守着安分，一向是安居樂業，東鄉旱田出產的麥，下河出產的稻，足供本地民食外，每年至少出境八十萬石，據軍興以前的精確統計，單就姜埝一鎮所堆積的食糧而論，足供三師軍隊十五年之食用，鄉村稍有幾畝田的人家，都囤聚食糧，九里灣的泰來麵粉廠，每年能製麵粉四百萬袋，軍興以後，當局把裏下河東台，鹽城，興化，各地所存的食糧，加以統制，運到泰縣，那時麵粉廠工作，是晝夜不停，那時當公務員和軍警，每人每月可以另發一袋麵，或者三斗米，都是麵粉廠的出品，直至二十八年六月底，方停止發給，可以想見蘊藏之富了，自從李明揚，和李長江駐紮到泰縣以來，增立名目，苛捐雜稅，重重剝削，人民受着荼毒，騷擾的痛苦，是敢怒而不敢言，因爲安分的良民，手無寸鐵，稍有怨懼，則立刻加上了反動漢奸的罪名，使你吃飯的傢伙搬家，縱有三頭六臂，敢在太歲頭上動土，因爲李明揚是省府委員，爲着表示他不虐民起見，由省政府設了一個蘇北貨物檢查處和統稅稽征處，從前兩稅收入，每月統計有四十萬元，以供第四游擊區的部隊，和保安團常備旅的地方部隊餉項開支，泰縣的南鄉，寺巷口，刁家舖，口岸，東鄉，黃村，姜埝，白米，曲塘，海安，東南鄉，黃橋，大泗莊，顧高莊，蔣垜，北鄉，老閘等處，均設有分卡分處，過有來往車船，必須停止受檢查，進出口的貨物，都必須要完稅，這是官設的，還有各游擊部隊私下，橫征暴斂，勒詐吞沒，更是暗無天日，有苦難伸，談到稅收的金額，異常駭人，舉一個例來說，泰縣農民有一担鷄蛋，從興化經泰縣，新港赴滬，那麼一路所經過的七八處分卡，每處要繳二元五角的稅，進口的格外加重，例如五洋，（洋火洋燭洋油香烟肥皂）稅率最高，差不多每處值百抽二五，那麼值二十元成本的貨物，到了賣出時，要賣到六七十元，這種負担，表面上是出在購買者身上，可是間接還不是民衆倒霉，以後收入少而軍隊多，不够開支，又加上了液體燃料，和文具紙張的稅，另外成立了食糧管理處，專門征收出口的米麥棉花，另外成立了食糧管理處，專門征收出口的米麥棉花，泂據又增加了一筆收入，高實失陷之前，曾將食鹽運往各縣，强派銷售，强迫人民購買，那時市面上賣的鹽，每斤祇售六分，而他們强迫銷售的到要賣八分，人民担住鼻子吃苦，自從高實淪陷以後，稅收短絀，格外加捐，例如人民居住的房屋要出房捐，商店要出店舖捐，

蚌埠農產情形

（中聯滬社蚌埠訊）蚌市位居皖省中心，爲津浦線要埠，商業發達，土產豐富，事變後爲省會所在地，各項物產多够自給，均有運銷外地，尤以菸草產量最豐，京滬烟商多來蚌定購，茲將土產情形撮要分誌於後，

農產

本埠年產米稻六千六百餘石，大麥三千石，小麥二萬五千〇九十石，蠶豆一百一十石，黃豆二千四百石，豌豆一千一百石，芝蔴三萬六千九百餘石，棉籽六千石，棉花五百二十斤，青豆二百一十餘石，花生九十八石，棗子六百二十石，菜類六千八百十餘石，各項產量，較事變前多數減少，因淮水泛濫，隔堤冲破多數沃田盡成澤國，房舍蕩於永鄉，豐年頓成歉歲，剋時値隆冬，當局正着手興修，預算本年當可產量增加也，

特產

特產以菸草爲最著，每年產量爲四百四十七萬千二百餘石，京滬菸商，類多來蚌購買，甚有於將收穫之前，即來蚌定購，一俟收穫後，即付錢提貨，運回製造，故菸草爲蚌方之大宗出產，一年貿易數字頗爲浩大也，

結論

蚌市土產概如上述，事變後，黃流橫冲入淮，水勢浩大，隔堤殘破缺修，禾稼一概漂沒，兵燹之後，繼逢水災，農民生命憔悴已極，少壯者早已逃亡，老弱者望洋興歎，農村荒蕪，產量隨之不豐，値此冬末春初，水凍結冰，當局即於積極興修，以減少農民疾苦，增加生產數字，農村復興必可實現矣，

滬市金融業 戰後業務發展繁榮

（中聯滬社訊）上海爲我國對外貿易第一大商埠，金融集中樞紐，國家經濟命脈，恆繫於此，故金融業之興發爲全國冠，中外銀行及銀樓錢莊銀號林立，凡遇國政有事，金融業均隨時發生呈度緊張之現象，前年滬戰爆發時，各該業即處萬分危境，但自黨軍西撤後，金融業復趨活動，且自外匯統制後，因匯率暴縮，金價飛漲，予該業投機獲利機會，尤以歐戰啓發後，金融動盪更烈，經營業務者，無不坐收厚利，於是該業之發展繁榮，無以復加，其中以銀號業興盛特佳，新開營業者如雨後春筍，經記者連日將本市銀行，銀號，銀樓，錢莊四大業之統計，調查分誌如下，

銀行

官商中國，中央，交通，中國農民，商辦中國農工，上海商業儲蓄，中南，浙江興業，中國懇業，中國實業，上海煤業，上海綢業，商業儲蓄，大中，大生，大亞，大來，大康，大通，大陸，川康，平民商業，川鹽銀行上海分行，中孚，中和商業儲蓄，中國企業，中國國貨，中國通商，中國農工上海分行，中華商業儲蓄，中華匯業，中匯，中原，中興，友邦，四川建設，四川美豐，四川省行，正明商業儲蓄，民孚商業儲蓄，永大，永亨，永豐，光華，有利，江西裕，江海，江蘇省農民，江蘇銀行上海分行，至中，佐友，辛泰，亞洲，和成，東亞，東萊，武進商業，河南農工，金城，南京商業儲蓄，建華，恆利，重慶，香

銀號

計三泰，久豐，大信，上海，大樂，大豐，大順，大慶，中和，中泰，裕東，匯豐，瑞昌祥，中原，永昌，弦遠，公大，元元，順和，華大，通匯，通源，元大，元一，五和，永增合通記，永裕，永豐，生生，老天寶福記，同成，宏大，同利，成業，和豐，同豐，協餘，有成，協華昌，東業，發順，長豐，恆興，恆豐，益中，敦祥，乾源，鼎泰，通惠，祥康，義成，萬春，萬興，長榮恆，福大，廣瑞，鴻豐昌，慶聚，盧章記，滙益，瑞康，鑫康，寶泰，寶生，寶大，古泰，三益，大昌，上海，友利，天元，永順昌，同和，同孚，同康，承泰，盈豐，致昌，晉大，敦泰永，勤泰，新豐，源昌，源通，源達，義豐泰，鼎昌，聚豐，潤利，等八十九家，

銀樓

計天寶成，天寶，文昇，老慶，福記，老鳳寶，老鳳祥，老萬年，老源泰，老文寶，老大寶，永隆，老大寶永記，方九霞新記，方九福，老樂華，老慶隆錦記，老鳴祥，老慶雲，老寶盛，恆記老寶盛，老寶華，老寶鳳，久記，老寶慶，久記老寶慶，物華新記，恆利，恆孚，泰豐裕記，陸天寶，景福，新大寶，新天寶餘記，新文祥，新鳳祥，新寶成，新天寶餘記，新文祥，新鳳祥，新寶成，源康，盧永和，楊慶和，發記，裘天寶德記，聚興，鳳祥和記，慶華，慶雲，慶福興記，樂祥雲，鴻翔，寶成公記，寶慶，萬華等五十家，

錢莊

計九如和記莊，九如發記，大森，大盛，大德益記，大賚，五豐，永和，仁泰，元吉，元亨，元成，元盛，公和，天成，正餘，永泰，和記，永盛義記，永泰，永興祥，同泰，同豐，安康，同餘永記，老裕昌，利吉，均昌，均泰，宏源，志裕，成茂，利豐，協和中，怡大，承裕牲記，長泰，信孚，信裕安記，厚大德記，厚吉，建昌，恆茂，恆巽，恆隆，恆豐泰，茂泰福記，美大祥記，洪大，茂豐，振泰，振源，祥源益記，祥豐，富康，富源，復盛，惠康，惠豐，敦餘泰記，森茂，泰泰，盛大，華興，隆昌，順康，順豐，愼源，新泰，滋豐，源昌，瑞和盛記，義昌，義隆榮記，義聚合，義豐永，萬茂，萬康，萬豐，裕康福記，鼎元，鼎元變記，鼎康，榮泰，榮康，嘉利，禮和祥，福昌，福泰，福康，聚康，聚興，徵祥，德大，德泰，慶大，慶成，慶和，鄭玉泰，熾昌牲記，衡通，積記，謙泰德記，鴻大，鴻康興記，鴻祥，鴻勝福記，森康，鎭興泰記，寶成，寶昌寶牲，寶康，豐祥，寶豐，阜中，春元吉記，原吉永，復盛等，一百十六家，

駐鮮范總領事發表時局談話

朝鮮京城某報社記者，日前走訪中華民國總領事范漢生氏，請求發表時局感想，據范氏談，「近衛聲明」之日本對中國新政權基本方針之決定，於建設東亞新秩序上，收有多大效果，不僅爲中日兩國，即東亞全體，亦不勝慶幸，但根本問題，雖已決定，其枝葉末節（細小問題），均應根據平等互惠之原則而善處之，我汪主席不爲名利，專爲貫徹孫總理之大亞細亞主義，而担當新中國建設之重大責任，余敢斷言，中國如不以汪主席爲中心，則中央政權決難實現，汪主席之和平救國運動，實如光輝之太陽照耀，深得四億五千萬中國民衆之欽仰信賴，余於去年十二月二十七日，由京城放送局以電波向中國全國同胞播音講演，題目爲「感謝汪主席悲壯的和平救國運動」，以資激勵，在此非常時局中，除汪主席以及同憂愛國之士外，其他同胞，均應共鳴奮起也，汪主席之主張，已獲得友邦日本之完全諒解，其根本方針，中日已完全一致，此種佳音傳來，余認爲黎明東亞之光明，誠不勝欣快之至，中日兩國，果能化除一切誤解，協力建設，不僅中日兩國國民共同慶幸，實爲東亞大同團結之出發點，蓋我兩國國民，確有切實協力邁進之必要也，

蜀中簡報

游區商品運川免稅

（中聯滬社香港通訊）渝府經濟部爲促進游擊區商業之繁盛起見，咨文各游擊區省政府，及四川省政府，謂嗣後由游擊區或附近地域運川之商貨，其確屬中國土產者，應免征一切地捐稅，其對於游擊區商品貨所設立各種捐稅名目，應予撤銷，

渝航空會在桂招生

渝中央航空委員會，爲招致空軍各校學生，在桂設收生辦事處，省政府接該會電後，即通知各公私立中等學校，但時局影響關係，應徵者寥寥，

中國運輸公司成立

（中國運輸公司成立後）聞已委定前粵漢鐵路管理局長陳延炯爲總經理，該公司資本定爲五千萬元云，

浙建廳籌謀 增進茶葉生產

（中聯杭社訊）茶葉爲本省特產品，以龍井所產爲最著名，餘如平水，龍泉等縣次之，每年產銷總額，數字可觀，殊爲出口貿易之重要位置，浙建廳爲謀研究茶葉改良，藉得產量豐稔，且可增高國際貿易地位，特設浙省茶葉檢驗所，以資取締，而期補救，惟該所設於省垣，其四鄉僻偶及省外各縣，而路途遙遠，茶商請求登記撿驗，往返不便，抑且鞭長莫及取締難周，爲欲便利週密，節省開支起見，已派委各區船舶事務所長兼充檢驗主任，主持其事以傳責任，而資撙節，並呈報省府鑒核備案云，

滬產品運銷西南受阻 廠商集議應付辦法

（中聯滬社訊）邇來滬市各廠商出產貨品，因渝府經濟部意旨爲「淪陷區」產品，禁止內運，致運銷西南者大受阻礙，滬廠商遭此打擊，値茲舊歷年關之際，影響至爲重大，爰於今日召集緊急會議，討論應付辦法，茲誌各情如後，

不滿當局處置

據廠商方面負責人語中聯社記者，現廠商鑒於出產，不能運銷西南，殊屬遺憾，認爲渝黨府施行此項苛政之不當，視滬市數十萬依賴廠之生命於不顧，且滬市之商會，被少數人之操縱，對此亦無適當處置，誠令人不滿，

擬推代表請願

聞廠商於今日召開之會議，內容頗嚴守秘密，但自可靠方面探悉，各廠商之決議擬推派代表，於短期內赴渝請願云，

我國對外貿易 去年突見好轉

（中聯滬社訊）我國對外貿易，戰後去年已大見好轉，據進出口貨品，均有增加，據海關發表去年全國關稅收入，達三萬三千一百三十二萬元，較之廿七年二萬五千四百五十七萬元，增收一萬七千七百餘萬元，其中以江海關稅收增加最鉅，佔全國關稅第一位，計去年爲一萬六千六百八十萬元，較廿七年增收八千一百八十九萬元，津海關佔第二位，爲六千七百五十九萬元，較廿七年增收一千一百十五萬元，膠海關第三位，爲二千八百四十五萬元，較廿七年增收一千九百五十八萬元，至於西南各關稅收，則較廿七年均有遞減，足見華中華北各地對外貿易，已呈繁榮云，

去年十二月份 滬海關稅收統計

（中聯滬社訊）據江海關報告，去年十二月份滬海關稅收，輸出入轉口之三直接稅合計爲九，二〇八•〇〇〇元，此外連同附加稅噸稅等總收入爲一〇•〇七三•〇〇〇元，比十一月份之一•二二七•〇〇〇元，約減少百分之一〇•二弱，其中除輸入稅增加廿萬八千元，其餘如輸出稅減少廿六萬八千元，轉口稅減少一百零四萬元，而噸稅附加稅等亦均形減少，又輸出入轉口三直接稅中，華興券收入按法幣計算，合計爲五•〇一四•〇〇〇元，比十一月份之四•三九八•〇〇〇元，計增加六十萬六千元，以上爲華興票流通額增加之明證，茲將各稅開列於下，

	十二月份	十一月份
輸入稅		
華興券	四•七三一	四•〇一九
法幣	二•一八〇	二•六八四
計	六•九一二	六•七〇四
輸出稅		
華興券	一六四	二〇三
法幣	三〇一	五〇三
計	四六五	七三三
轉口稅		
華興券	一一九	一七六
法幣	一•七一〇	二•六九三
計	一•八三〇	二•八七〇
三稅合計	九•二〇八	一〇•三〇八
附加稅	三七七	三八三
水災附加稅	三七七	三八三
噸稅	一一〇	一五一
總收入	一〇•〇七三	一一•二二七

醫藥与衛生

第三六期　（每逢星期五出版）

給勞働婦女的節育指導【二】

朱覺生

各類婦女適用的各種節育或避孕方法：

（一）橡皮質隔膜狀膣拴法，乳酸膠法和洗滌法。這是幾種方法的合併，屬名家所發明，比較最有效、確適地履行，則受孕的危險，減至僅微。這膣拴的構造，用扁平的鉄簧作邊框，用橡皮張在這邊框上面。這膣拴嵌在膣道內，完全將膣道張蔽，由此將子宮頸遮斷。這項出品為適合各類婦女的應用，大小不等。普通可用七十公厘大者；但新婚少女將用六十公厘以下之品；已經二三次生育者；概須用較大者，大約為七十五或八十公厘。要點在取較大者，以能佩帶舒適為度。凡佩帶後，插入的手指，不容超越牠邊框時，即示適合之徵。最好牠的大和小，由醫家代為選擇，將膣拴準確地導入，極關重要，應訪內行的醫家指示。倘辦不到這一節，祇有自選合適的大小，自已練習。先須將膣器位置情形略為明瞭。辨認膣道子宮頸和恥骨的位置，然後將手指試探索。體位取踞位或倚伏位，將體重支在左前膊上，大腿張開兩膝屈曲上引。將示指洗淨，指甲修短。插入下部的孔穴內，即是膣道。將手指向後下方深推進，遇到一個隆起結節，約有一英寸闊，突入於膣道約半英寸，那就是子宮頸。在這結節或子宮頸之中央，存一小孔，即進入頸管之孔道，可直達子宮。且精液流經這孔，那就無法令其退出。續將手指移於頸管前方之空囊，便可觸着恥骨。將這位置關係辨明以後，便可試將膣拴導入。第一步先將膣拴兩面，邊框上更重要，潤以乳酸膠，即所謂避孕藥。然後將膣拴撮於右手拇指與示指之間，膣拴的突隆部，向上或向下均可，輕壓邊框，將膣拴，引入膣道，儘向後下方推進，然後將後部邊框向上推，適達恥骨後方，務將膣拴之前邊密嵌在恥骨之後，其突隆部掩蔽子宮頸後邊，正壓著後膣壁。倘放置適合，非膣拴脫落，手指不能到達邊框的那一邊，又偏放置適合，可隔著一層薄的橡皮，而觸著子宮頸。膣拴的除去，甚為容易，於踞位或臥位將示指照樣導入膣道，鈎住膣拴的邊框而退出。在實施避孕以前，先將膣拴的插入和拔出，反覆練習數回以保準確。插入和拔出的手續中，其節目再詳述如下：一、膣拴無論在日間和夜間，均可放置，但在插入以前必先排便排溺尿，極關重要。倘使膣拴插入時，直腸即下部的腸管，尚遺有未排泄的糞，而在交媾之前，適又如廁，則膣拴必脫落，不能達避孕目的。二、將膣拴繼續抹以無脂性乳酸膠，照前記的程序插入。在初用的人，可將膣拴的突隆部向上，便於除去。但於效率上則向上向下均可。三、在用過後的朝晨，並在除去膣拴及排便以前，用溫熱的肥皂水沖洗，在除去膣拴以後，繼續再沖洗。怎樣沖洗，下文再詳述。四、將拔出的膣拴，就熱肥皂水洗濯，再以水流沖洗涼乾，以備續用。五、膣拴引入最適合的時間，為夜間；最適合的拔出時間，為朝晨。停留在膣道的時間，至長自十二至十八時。故不問曾經交媾與否，膣拴須每日取出洗濯，涼乾，並每日重新插入。六、遇種種原因，沖洗不可能，或困難時，另有變通辦法二項：（甲）方纔交媾以後，並拔出膣拴以前的三四時間，用避孕乳酸膠，或乳酸膏，深納入膣道。（乙）翌晨在拔除膣拴以前，將綿花浸檸檬汁或稀醋，澈底抹拭膣道，除去以後，再復抹拭。以上的方法，似甚繁冗，但明瞭要領以後，插入的手續僅須費數秒時耳。這辦法的缺點，須費相當的代價，一般的婦女力有未逮；並且還有許多曾經生育的婦女，膣壁失了彈力性，不能將膣拴保持在適當位置，會陰部破裂的，也似這樣，慢性便祕子宮下垂的也如此；還有少數的婦女，因手指短，插入膣拴時達不到，並有無論怎樣，不能貫澈實施，並且有男性因妨礙交媾而反對的。是以方法雖佳，不能普及為憾。

（二）橡皮質子宮頸帽　這種閉鎖裝置，直裝在子宮頸上。為歐美各邦所通行，種類很多。帽有厚且堅實的邊框，裝在穹窿部，即子宮頸前後的空隙中。中有比較甚薄的橡皮質膜，作成很高的隆起，這即掩蔽子宮頸的部份。通常分大、中、小的三號，其中號為一般所適用，但大小適合，很關重要。最初宜得熟手的醫家配選，並插入。帽上宜潤以乳酸膠！避孕藥，翌晨除去的前後，行沖洗法，不便沖洗的時候，用避孕藥的施入，或檸檬汁稀醋的抹拭代替之。這帽導入的方法，體位以兩足踐着地，取踞坐姿勢。將帽之空凹部份上向，捻於拇指示指之間，將邊框輕壓，向後下部推入於膣道，裝安在子宮頸為止。手指隔着橡皮質之突隆部，得觸著子宮頸時，即示位置適合。凡膣道健常，得佩帶隔膜狀膣拴者，可不用這種帽形的裝置，因為準確插入，比較為難，插入後容易脫落，而且因交媾時，男性器的深入，容易使子宮頸帽脫落，而暴露子宮口。但膣壁失了健常，如存膀胱水瘤，即膀胱突入膣道，直腸水瘤，即直腸突入膣道，子宮下垂等，隔膜狀膣拴不堪用時，子宮頸帽甚為有用也。但婦女中有子宮頸失於過短者，亦有子宮頸擴大或破裂甚重者，和子宮頸存病的泄液者，概不適用，又手指粗短，肥胖的婦女，插入難得妥適。子宮頸帽留置在體內，不宜過十二至十八時。其費用與隔膜狀膣拴相埒。五金質子宮頸帽，歐陸甚通行，其種類亦繁多，殊不足取。凡膣拴或子宮頸帽，大小難得適合，或插入難得準確，衆別種缺陷，不堪實施時，充填法或海綿法可值介紹也。（未完）

醫藥顧問

黔俊鋼君問：敬啓者，敝人十五歲時，即發育完全，發育後未滿半年，始即破身。迄今已二載有餘，破身後性交時，能得到滿足樂趣，於今夏六月，忽患手淫，自患手淫後，便得不到滿足樂趣，目前手淫，已完全解除，詢問手淫後，性交時得不到滿足樂趣，是何關係，有何藥可治，何藥房出品，敬請貴醫師不吝賜覆為盼

楊志雄醫師答：

（一）因手淫過度致成神經衰弱而性交時之感覺消失所致

（二）中停手淫運動及勞動須增多使精神不向至淫慾之念

（三）上海路華新巷三四號郭士榮醫師有之

陳德全君問：我家小弟弟，近來口部兩端皮膚變成白色，日間白得利害一點，夜間好些，細看牠的病象，與皮膚無異，不過是白一點，而且粗一點，有人說是萌口瘡，不知是不是？他口中的齒是少兩個，與病源有無關係？他時常會淌眼淚，望你也替他想個法子。

朱壽江醫師答：

一、可用百分之二的氯化鉀水每天漱口三四次，一方面使唾液不流到口角，就可治愈，與牙齒短少無關，

二、或許是砂眼症，宜趕速治療，可以全愈，

公共衛生與健康要素之關係（中）

醫學博士楊志雄

土壤：

土壤者為容納生物之排泄物（糞尿濃汁）遺棄物（屍體）等之處。此外尚有空氣中之細菌，或塵埃亦可成立為土壤，然有土壤時，人方可有食及攝水之可能，因之流行病與土壤之關係亦由此發生。

土壤中含有多種多類之細菌，尤其廁所下水之不完全，設吸入式，下水之處，勞動者之街區等皆由細菌之天下，實更甚於戰時壍壕生活之處也。

土壤中細菌之生存日數，破傷風菌三年至十六年，脾脫疽菌十七年以上，腸傷寒菌四天至半年。霍亂菌四天至六十八天，赤痢菌六天至四十四天，鼠疫菌十五天至三十天，結核菌四十五天至三年，綠膿菌二十天至半年，（破壞細菌生活要素者，須視空中之氧氣及分散光線，特以直射日光乾濕程度如何而定之）。

土中之細菌移至人體之經路：

一、菌含有物質由乾燥而成為塵埃時，因風吹至空中，然後至呼吸器或消化器系統。

二、人或家畜，運搬地表之菌，至家屋內。

三、昆虫或蒼蠅等速搬之。

四、附着植物（青菜蔬類等）之細菌搬至屋內。

土中深部之細菌至人體之經路：

（一）土木工事開穿溝渠等時由深處之細菌變至表面來。（二）由蚯蚓甲蟲類等運搬之（墓地及動物屍體埋沒處）。（三）由地下水噴至地表面。（四）深部之菌，由地下水浸加雨水後浮至地表面。

一般人須知以上之利害，應清潔公路及家屋內與其家屋周圍。

空氣：

空氣與流行病之關係，自古至晚近皆共認之，故在空中必有存在多種傳染病菌，其存菌之多少，皆視其所住人口之密稠而左右之，都會空氣甚污穢尤以劇場學校等，多人集合處更為甚之細菌數存在，而在山頂海洋上則無菌，故往時有住在此地者，可成仙之言，寒時細菌最少，至春漸高迄夏令時為最高峯，溼時甚少，乾燥時由吹風至空氣中致細菌數頓增。

大氣中細菌之由來

大氣中有細菌及微生物多量存在其原因有三種類：

一、在地表面之細菌附着塵埃由風吹上。

二、由家屋來之（床、門窗壁，家具衣服等類）。

三、患者之唾液咳痰糞便等之乾燥後由風吹上，故可言為塵埃多時則細菌富也。

由大氣傳播之傳染病：

由大氣媒介之傳染病菌，必有特殊之菌種方保其生活力及毒性，然病原菌者抵對日光，氧氣，乾燥等之抵抗力甚弱，故媒介者皆由塵埃及泡沫，由塵埃傳染時抵抗力比較大者，有白喉，結核菌，肺炎菌，連鎖狀球菌，猩紅熱菌，傷寒，副傷寒菌，然流行性腦脊髓膜炎菌痲疹菌，流行性耳下腺炎菌等，皆抵抗力甚弱。

塵芥　塵芥者，乃廚芥及雜芥道路庭園等之廢物，在各家庭，須各備一芥箱，由此可防其醱酵瓦斯造成臭氣，其成分中有多量之水分，及多少之有機物，（樽酸加里，石灰等。）且防蒼蠅類之出入，傳染各種病菌，須設有蓋子，方為完全，蒐集運搬於可能的範圍內，迅速為佳，故須用塵芥運搬車，較為便妥且民衆不可亂放，使運搬利便時可防傳染病之傳染。

道路之清潔：

一、由交通車輛之頻數及其速度愈大時，即塵埃飛上，空氣亦愈不良。

二、塵芥及塵埃等之播來。

三、由多數市民之往來，塵埃中帶有病原菌，而散布於道路上，直接間接有感染之危險。

A消化器系統感染菌（傷寒赤痢，霍亂。）

B呼吸器系統感染菌（結核，肺炎，流感，猩紅熱，百日咳，白喉）。吐痰在路上所致為直接之因。

C皮膚感染菌（天花猩紅熱）等由患者皮膚剝離而來。

D雜菌　由多量之腐敗性物質而來。

鼠疫　霍亂流行之時，道路之清潔於每日早晨一定時刻掃除實為良策而於掃除後撒水以防塵埃飛上。

結核：

結核病為社會疾患，其為害雖甚，然比此更猛烈而厲害者即為（結核，梅毒，癩）是也。淫浸之深廣，實不可言狀，國民為之障害健康甚大，消耗國家命脈，實為不少，對此可畏之病禍，惡魔甚於洪水猛獸，須由社會盡力防壓之，方告全功，然甚困難，不能望急速之成功，須先必檢查其系統，拔根斷種，始可告成，（注意菜館之手巾，筷子碗皿）等等之消毒，旅館之被褥之消毒，公衆集合場所之衛生設備，就結核病之早期診斷，行早期之治療，遵守衛生，不隨地吐痰，因痰中顯微鏡下結核陰性行培養者，可得至百分之六十為結核菌陽性成績。

梅毒　梅毒之傳染，可由接吻，他人使用之匙，盃，器具，化粧品，坐式廁所，理髮，性交等等。

梅毒傳播之防止，可由社會之秩序，道德的手段及法律的方法。（未完）

治淋法之劃期的躍進

塩野牌　脫爾洒淋片

完成!!　淋疾之短期治療法

如今世上流行之所謂淋疾化學療法劑　其數幾千百種　實有迷於選之概　然而此等各種製劑有種々缺點　未免至大遺憾　「脫爾洒淋」片　乃由「阿早」色素製成之最新理想的治淋劑　具有特獨的殺菌深達力　直搗淋菌之老巢　徹底殺滅之　頗短時日內　神速奏効　毫無副作用　打倒一切的花柳病

【用量】一日三回　每飯後服兩片　本劑雖連服一星期左右　亦毫無副作用　若欲連服更久者　可照前記之法服用五日間其次休藥二—三日而後再反復服之

【適應症】急性及慢性淋疾　腎盂炎　腎盂腎臟炎　膀胱炎　攝護腺炎　軟性下疳　子宮內膜炎　卵巢炎　中耳炎等

【包裝】三〇片　一〇〇片　三〇〇片

製造兼總發售處　株式會社　塩野義商店　大阪市東區道修町三丁目

上海出張所　上海西華德路七〇號

ST—新55

醫藥類

竹口醫院　科目　產婦科　內外科　眼耳科　小兒科　性病科　電療科　喉鼻科　齒科　住院　病房清潔　房屋清靜　最宜療養　院長　醫學博士　竹口文雄　院址　洪武街洪武路洪決里　電話二一三四七　A546

美國雅培藥廠著名出品　雅培新六〇六（Neoarsphenamine）　品質精細　溶解迅速　絕無反應　價格公道　各大藥房均有出售　太平路一五五號　新民大藥房經銷　A547

張泰和堂參藥總分號　本堂有四十餘年之信譽蒙各界人士讚揚尤推本京唯一之中藥號是以營業日盛今正復擴充分號於莫愁路文津橋值此冬令宜進服補品以資營養體質茲將出品撮要列後　古林人參　虎鹿龜膠　精製飲片　參桂鹿茸丸　野术　梅陳阿膠　精製參膏　人參再造丸　官燕銀耳　百補全鹿丸　外科六神丸　陽曆及古曆二月十五日均照碼九扣　總號建康路奇望街　分號莫愁路文津橋　A548

廣東醫院　程立鈞醫師　專門戒煙戒毒　凡有鴉片紅丸白麵不論新癮老癮或曾戒復吸者本醫師以最新特效療法一二星期便可澈底斷癮戒時絕無痛苦不礙工作　統理內外各科　戒烟章程函索即寄　院址中華路府東街　A549

樵山醫院　專治　內科外科性病科　特設　電療科愛克司光線　附設　一純齒科部　門診每日上午九時至下午四時　星期日下午休診　祝節日全日休診　出診每日下午四時至七時　星期祝節日休診　院址中山路一七二號　A593

私立同仁牙科醫院　總院遷移通告　本院自即日起遷移新街口破布營十四號（即原址西首巷內）照常應診此告　院長厲蓁謹啓　A551

省二醫院　內外科　花柳科　女醫接生　產婦科　小兒科　包戒煙毒　院址碑亭巷二四七　A552

中青齒科醫院　科目　口腔外科　拔齒科　治療科　鑲補科　口蓋補綴科　齒列矯正科　院長　齒科醫師　林中青　院址本京遊府西街四五號南京廣播電台東首　A553

葆初診療所　謝惟仁醫師　照常營業　主治內外各科尤精內科及花柳科　地址昇州路二六三號（米巷口對面）　時間上午九時至下午四時　A554

博濟醫院　同京復業　主治　性病科　內外科　根治　花柳白濁　神經衰弱　一般腎虧　發育不全　遺精早洩　備有新式電療機及大號太陽燈　住院　設有清潔病房　取費異常低廉　門診　上午九時至下午四時　星期照常　院址　南京江甯府砂珠巷六號　A556

國醫推拿專科徐希濤　同京應診　A555

中醫張仲樑　兒科專家　兼內婦科　診所　明瓦廊九十八號（原住新街口）　A558

崔俊良診療所　專門梅毒淋濁　統治內外各科　包醫藥費上元　注射自備　地址昇州路西糯米巷口　A559

周炳華醫師　主治內外花柳各科　原在太平路設太平診療所事變後遷移　白下路昇平橋一二六號　A560

南京　金鍼科國醫李靖方診所　A561

光中醫院　總院　十二月四日復診　香鋪營十九號之一在原址北首小巷內　分院　顏料坊西口九十五號　A562

康福吾　純淨及含鐵　片劑液劑　功效相同　A564

白敬宇眼藥　▲疾往治，沙眼，雲翳，及各種時行目▼　店址：南京白下路昇平橋　朱雀路奇望街　分銷處　新街口漢中路　本外埠各大藥房均有代售　A565

家庭良藥　面達力速母　感冒傷風　神經不舒　疥癬癬疹　凍瘡治漏　此膏有効　各大藥房均售　A516

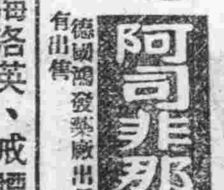

止痛如神　專治　阿司匹那爾藥片　頭痛月經痛牙痛筋骨痛及一切疼痛藥性和平效力神速　德國鴻發藥廠出品　各大藥房均有出售　A518

新海洛斷癮　鴉片、嗎啡、海洛英、戒煙新藥！　新海洛斷癮為本所藥技師苦心研究數載發明之世界戒毒新藥本藥功效神速無痛苦分皮下注射及內服兩種服用此藥當在五分鐘內即能止癮為戒毒之第一奧妙新藥也　注射用　入一〇管　入五〇管　入一〇〇管　內服用　三〇片入　一〇〇片入　南京代理店　夫子廟東街　廣生藥房　本京各大藥房均有出售　A517

強身保腎丸　買一盒送一盒　每盒一元

從發放寒衣賑米說到「笑」

重綠

連日來發放寒衣，發放賑米的消息，像雪片似的飛來，這是貧民們的福音，也是慈善機關努力的成績。貧民們該皆大歡喜了吧！

散發寒衣賑米，雖然我們沒有空閒去巡迴參觀，但，筆者昨天偶經小火瓦巷，肉眼所見那些宿飢待餐貧得幾乎不像人類生活的貧民，大夥兒的排列在紅卍字會的門口，等待着善施！自然，他們和她們是已有了希望，至少解決了目前的饑寒，得以生命之延續！

這樣的現實畫面，我見了又不禁令我幻想另一方面的感想：散發寒衣賑米，不過是爲貧民一時的救急，貧民決不能長此以往的依賴慈善機關，縱然依賴，在貧民衆多的這年頭，慈善機關也就無法完全照顧的了！

所以，盡善的辦法：唯有社會有力人士，設法投資開設工廠，容納這些貧民，做適當的工作。我想：果眞能實現的話，總比提倡遊藝，來得較有意義吧！譬如同樣的一個微笑，貧民解決生活的笑，和酒排間與歌女舞女的笑，笑法不同，意義也不同，然而兩種笑法，我不懂得一般人倒底喜歡選擇那一種？

飲酒復飲酒

僅·

在一個熱鬧打成一片的中等小飯館裏，雖是不大雅緻適人，還總可以盡興地吃着喝着。那裏的顧客們有在議心的，有唱各種小調的，呼喝猜拳的，以致飯後不走而在流連品茶的。上下兩樓的嘈雜聲都在塵窟地一起一队，服房算賬，碗碟相碰聲，小堂倌破開喉子在高喊讓座，但不久，燈光也便隨着這嘈雜聲閃亮起來。

這是爲了給召餞行，除去召，還有召底夫人和幾位特約的男女坐陪人。就在這一個個隔的飯館裏我們大家團聚於一間比較寂靜的屋子裏，說是餞別本應道一道未來的話，和向各人底命運祝福，但實際頗有些類似談歡的樣子了。

召畢業還不到一星期也許大學學位的證書還沒有乾呢。現在忽然打算遠行，是旅行，也許是奔波不管怎樣說吧，總之是要去開故鄉，而想走進另一座人間的。

席面上，大家都喜歡和召底夫人談笑，只不過因爲這種遠別會使每個人底心裏發生點作用，既不是壞作用，顧名思意，當然要屬些兩美的羅曼斯吧？

但召夫人却一再表示泰然。

並且她對召這次的慷慨意志還頗十分同情，看來她的確不愧是位較比靈魂高尚的女人，她把不追隨丈夫的心理認爲了不是犧牲，這可說不能不說是幾分崇高的性格的。

我們大家把飯吃好，最重要還是都飲過了些酒因爲明朝便是召底起程期我還得到碼頭去送他所以都沒肯醉，只有兩位坐陪的女孩子大概徒徒醉了吧？

翠晨。我們送行的，都親眼望着載召遠去的船，結笛吼過，便徐徐離開了岸，往另一座天邊裏循過下去碼頭上自然也有召底夫人送朋友和送丈夫，大概均不肯像送戀愛期中的情人那種送法，我們只能道幾聲祝福的話，行時，把帽子舉起搖幌搖幌，也就是了。

但現在六年了。事情彷彿就像昨天似地，我依然記得很淸楚，不時還要爬上心頭繞繞一下。

一次，我又見着召夫人，看樣子，她底容顏可眞消老多了。談起話來，也要徒減幾分玲俐的姿態的。

她說：「召，現在依然沒信，奇怪呢！」

說罷，便又陷入沉寂中。臉上是蠕動着一座不自然的笑意，有說不出的苦悶吧！縱使見面不肯露出咳聲嘆氣的樣子，但那笑意恐比咳嘆還要難過。朋友們也只好可以免强地安慰着。但近來她底經濟不料也隨着起了動搖。

召一向是位老實朋友是也頗忠實於太太。可是現在居然有了數年工夫不曾來家信，召夫人雖然平素是喜歡拿自信去反駁這一個謎的，但是現在呢現在的事再不能不一壁使她發生疑問，一壁便是恐怖了。

不過一切事情都是苦於沒有線索可尋。

一月來，已是槐花盛開的時節了，芬芳的日子於是又將縫到每個人底生之途上。給予人間的信念是温醇，上活躍。於是她便決定要尋覓丈夫去，也像長途旅行似地，拋開故土向天之一角走去。我記得話是這樣懇實說過。我還記得——我還這樣向她表示：「如果您去，我可以拿犧牲去幫您底忙。」說完，彼此都笑了。

不料一月以後，我又去到召府，叩罷門，接着走出一位白髮龍鍾的老太婆，面龐是在爬佈着些驚愕的力的表現，打量得我一眼，自心盤算着，以爲又是什末事情發生了。

「我請召太太。」我這樣告訴她，一切似乎已都坦明。

「呵！召太太……」她很自然地說，「召太太現在已經走了！我是房東走前三天，她已把過家什物都收拾停當，一切手續都已辦理完善，可是——她究竟去到什末地方，連我也弄不清。走時，她只說：我要到遠方去走走」

「爲後呢？」

「爲後就沒有什末了。」

我於是只好向老太婆點點頭，表示告別，接着她把門緊緊一關。

我漸漸從小巷回到大街，人行道上印着我一顆顆不穩的步子，我在追想那些不可預策的變幻呢！那變幻埋在我底心懷裏，也許永是不能現實的白晝夢麼！

之後，在端午節前兩日，我獨自鬱鬱地走進那個中等小飯館。門外掛着兩盞紗燈，我以爲裏面一定很熱鬧，也許比從前更要離緻些，等到裏邊落座時，知道顧客不太多，令人感到冷淡呢！白色的棹台布也都化作濁黃色，空氣裏是沉澱着有說不出的難聞的疲乏遊離味素，處處都在實賤耙官能一些不大整齊的印象來。

老板却很熱烈地向我打招呼，說：「怎末好久不來了？」

我只答應「是」「是」，可是我暗暗嘆息了他還坐陪在我一側，無端引起了我不少的舊事和新情，接着，小堂倌把酒端上來，我慢慢獨自悶着那微熱的酒。

心閃

淡如·

「我很傷感，又很快樂的遇見了你，現在不知道應當說點什麼？在沒有看見你的時候，我是無時無刻不想看見你，但是看見了你呢，儘僵直了，連一句話都說不出，我矛盾自己也不知道！

我唐突的大胆的這樣寫着，實在是我的情感與理智戰爭了很久的結果，你願意看，是我預想所及的，你不願意看，用火燒了，也是我預想所及的。佩：你能允許我。讓我說一個寶貴的字麽？你能讓我將一個熱血淋淋的禮物獻在你的面前麽？唉！我知道你不能接受，而更不敢接受的，也不願接受，因此，因此我愈加迷戀了。啊！

我知道你的一切，我決不因我而破壞你的幸福，這是可以用我的人格來担保的，然而我却瘋狂了，我感覺人生的懣昃，我開始咀咒我的生命，我爲什麼要認識你？爲什麼又不早認識你呢？天啊！我也遇見過不少的女子，可是能令我內心動搖的一次卻沒有一個；誰知道這一次竟的使我掀起愛波哩！佩：你莊嚴清潔了我的心靈，你的美貌，攝住了我的雙目，你的柔情，黏住了我的魂魄，然而，我得愼重地向你聲明，我除了佩服你，尊敬你外，却絲毫沒有不純潔的思想。

思想流動，行爲浪漫的我，然而對於你始終是敬畏的，欒愛的，半年來未嘗一日忘懷，我認爲你是我精神上唯一的寄託！我狂忘的大胆的對你說：佩，我這半年來不知在夢中喊過了你多少次，我將我的心完全抓出來給你看好麼？你恕我也好，你不恕我也好，

今天不經意的又看見了你，而且還有：：：我雖然像不在意的樣子，可是我幾乎要傾倒在那兒了，我的心跳得利害，內裏像燃燒，全身却冰冷，四肢戰慄了！慘白的臉，大概補了紅雲；你却不曾注意到吧？

你的美麗，更勝往昔，你的天眞，似已消逝，以前的嬌嫩，一變而爲大方，以前的溫柔，一變而爲端重，以前的聰敏的表現，一變而爲經驗的緊動，昔是秀慧的少女，今改換成了個才智的青年。

我雖然只在一刹那的時間，看的非常清楚，心神因然已經紊亂，但是目光却很讒鋭，以前的你，是使人敬慕，現在的你，是令我敬畏，你是個可造就的女子，努力！

寫這封信給你，是我理智和情感交戰了幾個鐘點的結果，最後，才決定孟浪的寫了，寄了，在最近或許是今生再的我，也見不到你的面的了，恕我這頭一次也就是末一次的冒昧無理吧！」

她獨自在燈光下看完了這封信，玫瑰的變顏，立刻變成了慘白的顏色，心兒不停的坪坪跳躍，她拿起這封信好像預備要去告訴誰，可是受了震動的心靈，四肢又那能聽她的命令和支配呢？她的沉重的頭不自主的落靠她坐在的椅背上。

她手握着這封信，不知怎樣才好，還是厭惡他的思想流動呢？還是痛恨他的行爲浪漫呢？還是可憐他的瘋戀呢？還是：：：呢？她昏亂……

需要

王水。。

金幌幌的黃金，是好寶貝，誰說到了不需要黃金處所？饑饑難忍的時候，雖擁着大把的黃金，若不兌換過當前需要的百孔千瘡破爛紙幣，何能隨心所欲去飽餐一頓，偶然不愼露了白，匪爺非特跟梢，包管要吃手槍送命。

然則。破爛的紙幣是目前最需要的寶貝麽？不，大家該聽見，一般義務宣傳者吶喊，爲問匪紫幾萬幾十萬，什麼「槍械」「政治」「救國」的新牌軍隊，每逢星期日，有嶄新依國飛機飛來，擲下嶄新紙幣廢餉，因爲百姓，頗懷疑不放心，那麼所放棄城廟都市，無不感受，戰火中損毀無數生命財產，和轟炸的殘跡，看看這些過去抗戰的需要，以及視壽飛機，轟果飛機的模型，無形中把好寶貝黃金白銀，換了外匯出洋休息，過剩了些

然而有些稍有性靈的老百姓，主持的大將軍，需要他們乖姓大家有飯吃，尤其是在柴荒米貴民不聊生的血道裏面，很需要實現，一箇箇聽着忍心害理盲目的宣傳，認爲游擊方面，一種很美善的需要。

嶄新和破爛的紙幣，好似賭場需要籌碼，萬一賭場停止，像是跑狗賭局，那末又有一番新的宣傳，也許老百姓認識所宣所傳，都是有例可援的欺騙需要福了。

現在鄉下人，也懂得需要的幽默，曉得滬府裏串同把戲，以前的退守新陣地，是溜逃，溜逃不了的將士，自稱爲游擊隊，頑要打家刼舍的勾當，幾箇兒與老百姓拚死，搗亂農村，正當百戰百勝的鐵軍，自始至終在重府養軍蓄銳，能夠天高飛的飛機，絕對不肯露臉，竭力保藏軍火的兌現紙幣，能夠不用，非到需要時，不輕易有傷原氣，專待將來，不知若干年後的最後勝利，可是這麼話？除少數青年朋友將信將疑，外，其餘的大多數心理需要，不過有一般義務宣傳者，盼禱早日和平，需要抗戰勝利，狂妄無知的，還狂喊：「寧亡於俄不亡於日」的，「擾亂和平口號，大可肯定的，檢舉他是共產黨，不能是强盜，應該唾棄他，要知新政權之唯一需要，努力尊崇最近留得他存在。受過新敎育的青年，把建築新中國的責任，交把他們切實指導迷步，空喊害民的赤色需要而盲目的青年，共同攜手做眞正救國工作，不要爲我所有的黃金好寶貝，不慾金幌幌的，不患出過洋的白花花銀子，不悔復回頭的就是看我們的需要，非得勝過牠的需要——看？

隨筆

·劉恩祿·

讀書之樂無窮，聚先賢明哲於一室，如對良師，如晤古人，覽前代之興亡，窮天地之物理，偶有所得，心神俱暢，雖王侯之貴，陶朱之富，不爲易也。

古人畢生精力，經驗，智慧，無不寄存於書，人於暇時，優游之間，能涉獵羣書，飽嘗典籍，必能將古人數十年來孤心苦詣之心得，爲吾一旦所有，其獲益之大，較之僕僕風塵，訪名師，求益友，收效尤爲速也。

黎明即起，爽氣朝來，神酣而氣暢，靜坐於明窗淨几之間，目光炯然，讀書一二小時，既晤古今之至理，又獲文章之妙境，復吸天地之旭氣，身心舒泰，其味無窮，誠人生之大樂也。

每日可將古今政事人物科學及關於身心之學問，分類隨手抄記，取其精，去其萃，短則抄其全文，長則擇其要，記書名卷數頁數，如是得尺則我之尺也，得寸則我之寸也，銖積寸累，自然學識淵博，誠爲保存記憶力最妙法門，而取材豐富，於應用上或著作時，自能口吐珠玉，筆燦江花。

人生數十寒暑，窮畢生之力，萬卷書何能讀破，讀書之法有二，涉覽與熟讀是也，涉覽者，即多閱書之謂，閱時對書中意義，覺有趣者，注意細看，覺無趣者，便翻次頁，熟讀者，即細讀，再讀，精讀之謂，讀時對於書中最有價値作品及有益身心文學，不可潛眼看過，總須細讀熟讀再讀精讀，潛心玩索，澈底了解以期學以致用。

書之作也，有因時而情，因事而感，憤慨而言，因地而言，義意之不同也，可知，讀之者，不可有所盲從，盲從則門戶生，不可有所武斷，武斷則偏見出，斯二者均非宜也，惟必有强毅之判斷力，以準確之眼光，冥思默索，分析其學理，窮研其旨趣，不偏不倚，取長去短，如此庶得讀書之能事矣。

靜與淡泊，意味無窮，靜者安定之謂，智慧由是而出，淡泊者，淡泊之謂，廉潔由是而成，慾念慾，屏除進取，吾人誠能定靜以養心，淡泊以明志，則人欲雖侵，天理不滅，而心地清涼，以之事，則事理易明，以之讀書，則書味易透。

欲習臨池，最樂最苦，先磨好墨，以備每日晚間將墨磨之用，因早晨精神氣爽，每日清晨之時間，極可爲實貴，所臨碑帖，晚間磨時取出，細心賞玩，或持古書古詩吟讀，恰吾靈性，在此項坐法，減枯坐磨墨之苦，不惟書法日進，日積月累，上又可得豐滿之收而於學業。

洪流浩劫

陳愼言　（三四二）

六　禍不單行

大嫂子話還沒說完，汽車已經開走了，士元見小玉只是昏迷睡着，心裏也有些着急，問道：「怎麼只一天的工夫，便病了」？閏慧道：「我也是想不到的，前天還好好的」，士元道：「你不用急，我就送你到醫院去，這事都是你自己惹出來的，你不回哥哥家裏，那有這事」？閏慧道：「你那天不叫我回去，也那有這事」？士元道：「母親老人家說几句話，你又何必那樣生氣？你自己愛生氣，才惹出這樣事來，你一走，弄得我困難極了，高太太一次兩次派人來問我，覺得實在對不住他們，他們如此照顧我，你說走就走，顯得太沒交情了」。閏慧道：「那末你的意思，還要我上高公館去嗎」？士元不答應，只微微笑了一笑，閏慧道：「無論怎樣我可不去的，我這次本不願上來，因爲小玉病了，我不能不回來，我回來就爲的小玉看病」，士元道：「是的，我知道你是爲小玉看病才上來，我的意思，顧自己，也要顧別人，不能單爲自己一人打算，人類應該互助的，你懂得我的意思嗎」？閏慧道：「是了，你受他恩惠，你應該幫助他，對我說不着這話，我現在最緊要的就是小玉的病，小玉病能好了，不用說，有個怎麼樣，我也沒什麼活頭了。」士元聽了，心裏很不痛快，也不便駁他，只微微笑道：「你說得不錯，你一心一意只有小玉，別的什麼人都不在你眼裏」。閏慧道：「我也不是不近人情，因爲我一向受了許多辛苦，有誰知道呢？不但婆婆不知道，就是你也不知道，我活的有什麼意思？」士元道：「我怎麼不知道，我知道很明白，但是你既幫我的忙，你要滿始滿終，不要幹了一半，又不幹了，叫我進退兩難，那太苦了」。

難姊難妹

（一二五）

王雪倩著

第八回　白屋巧生春峯迴路轉　醉翁不在酒蝶逗蜂桃

阿寶進來回道：「新露春酒家來人了。」金子光道：「叫他們到後邊廚房裏去，就說七點開飯。」他說着，又回頭向瑤華道：「先生的學問眞高，我實佩服；今天先生頭一天上課，也不用正式上課；我預備了一點薄酒；請先生來吃一杯，做爲上飯席。」瑤華忙道：「我本滴酒不沾唇，東翁不必這樣費心！請少爺來，我問問他，就可以上課了。」金子光道：「不忙，不忙，回頭我們先吃飯，吃了飯再說。」他陪着她東一句西一句，談了起來，說的是粗俗不堪的話，與敎書沒有關係。瑤華因爲自己吃飯的問題，也能湊合着說幾句應酬話，後來便是粗俗不粗俗，好在東家粗俗不粗俗，與她無關。日影西沉，那位少爺還不見回來。飯菜已好，金子光便叫阿寶和一個娘姨，將客廳裏間收拾一下；將酒席開在那裏。金子光讓瑤華就坐，瑤華不能再推辭，坐下一看，一桌很整齊的魚翅席；可惜只有他們兩個人吃。瑤華的飯量本來不大，少吃了一點，便飽了。那位金子光倒眞是武人的本色，狼吞虎嚥的，吃了幾大碗，摸摸肚皮，這才站起來漱口。他正漱着口，瑤華見房門一開，進來一個比阿寶還要漂亮的一個小大姐，領着一個八九歲的男孩子；這個孩子穿着一身西式襯衫褲；襪子再用他那兩隻手一抹；眞和花臉一般，臉上的泥塵土合在一齊；一定是少爺了。瑤華心想：這麼髒的家庭，小孩子會弄成這一個泥猴兒一般？又是可笑又是可憐！因爲自己不能不矜持着一點師傅的地位，坐在那裏不動。金子光叫這孩子道：「這位少爺頑皮；又聽着阿水吐出去，」金子光見孩子進來了，是將嘴裏一口水吐了，他却早將那一個孩子領到瑤華面前，向她對面站着。金子光又道：「喊先生，見見老師。給老師鞠躬啊！」阿柱按着那孩子的頭，算是給瑤華點了點頭；他便睨到金子光身傍，拉了他的手道：「爸爸，給我錢，我買玩藝去。」金子光笑着拉了他的手道：「你瞧你這傢伙，又往那裏滾去了？」阿柱也不看他一點。

寧嗽保肺丸
直接有止咳除痰之力，間接有防癆保肺之功。
主治　新久咳嗽　各期肺癆　晨起多痰　咳嗆哮喘　夜不安眠　痰中夾血　小兒頓咳　女色傷　婦人產咳
服後見效　永久不復　每盒一元
蘇州觀西大街濟發藥社發行　南京總經理夫子廟東首廣生藥房

遺精早洩　外治妙藥　愛力多
A519

三日包好　無効還洋
痔瘡　濕毒
本藥房經理維揚祕製
南京總經理中華路南中央藥房

茶館類

浙紹　和豐泰酒棧
本棧專售遠年加飯紹酒陳竹葉青酒洋河高粱各種道地藥酒貨眞價實如蒙惠顧竭誠歡迎
地址　中華路二六四號大功坊　A599

新亞酒樓
高尚筵席　隨意小酌　如蒙賜顧　各省佳餚　蘇滬名妹　竭誠歡迎　維揚細點　侍奉週到
地址　朱雀路四象橋南中　A520

明湖春粵菜館
廣東人製的臘味此時用之送禮或佐餐是最適人胃口的
特聘專門技師　巧製各式臘味　原料揀選上乘　價錢格外克己　高等筵席　星期美點
中山路四一號　電話二二二四六號　A521

浙紹　六華春酒菜館
地址　貢院東街　電話　二二七四七號　A522

元記　別有天酒菜社
屆此秋風送爽菊花宜人之時本社全部振刷一新與名菊爭艷可謂別有洞天特聘名廚烹製高尚酒席應時佳餚實屬別有風味敦請蘇滬名妹股勤招待更覺別有手腕希各界仕女蒞臨乎來
電話二二四三九號　地址夫子廟貢院　A523

樂園飯店
本社專辦零折碗菜蘇滬秀妹　維新筵席　隨意便酌　隨堂招待　改良和菜　早晨細點　各省佳餚　應有盡有　如蒙惠顧　竭誠歡迎
地址朱雀路一百三號　A524

大東酒樓
高尚酒席　隨意小酌　應時佳餚　零折碗菜　早茶細點　早晨茶資奉送
特聘新到蘇滬妙齡名妹招待服務慇勤
地址夫子廟貢院東街　A527

福昌飯店
早茶　午餐　晚餐　營業　市價
南京中山東路五十七號　電話二二五七七號

新開　吳宮飯店
各界旅客注意
房間優美　佈置新穎　附設浴室　膳館週到　器具摩登　花園別墅　清潔衛生　開幕伊始　綉堂富麗　空氣新鮮　茶房訓練　定價低廉
A526

新開　好好樓酒菜社
定辦專製　高尚筵席　特別和菜　維揚細點　京江餚蹄　隨意便酌　各色乾絲
新增野鴨冬笋飽餃
如蒙賜顧　竭誠歡迎
地址貢院東街三十七號　A529

大陸西餐館
由九月一日起本館專辦代售德國
早茶一元　午餐一元七角五分　晚餐二元
歐美大菜　房屋清雅　香腸火腿　罐頭食品　宴席外會　一應俱全　定期不誤
地址中山路一一七號華僑路口　電話二二〇九三號　A530

太平洋酒菜館
本號照常營業　津川名菜　女子招待　空氣流通
咖啡部　各種筵席　房間清潔　如蒙惠顧　隨意便酌　坐位寬暢　特別歡迎
地址夫子廟貢院東街　電話二一七四八　A531

協記　豫豐泰酒菜社
鹽湖名釀　無不成宜
地址新姚家巷廿九號　電話二二〇六一號
樓下　熱酒　經濟小酌　A532

茶食類

夫子廟　小蘇州茶食糖果號
新年禮品　老牌白蘭地　冠生園花餅乾　每聽一元　花色齊全
A534

中華路　祥和食品號
運到　斧頭白蘭地　甜心巧克力　各種葡萄酒　奶油太妃糖　沙利文餅乾　蘇州鮮肉鬆
年節的禮品，都預備齊全，種類繁多，式樣美觀，臨送親友，極爲咸宜。
A535

馬慶康公司
自製　合桃巧格力糖　忌廉巧格力糖　奶油花生糖　椰絲太妃糖
每磅一元八角　每磅一元九角
地址中華路一六五號　A536

萃華　第一支店
新到有大批　美國牌麵粉　炮台　野豬　牌子老　發頭好　粉色高　價錢巧
A537

夫子廟　太平村　支店
冰糖脆松糕　奶油太妃糖　新到平湖　各種巧格力　蘇州鮮肉鬆　蘇州酒醉乳腐　葷油米花糖　滋養八寶粉　各種罐頭食品　一應俱全
珠江路太平村總店啓